申報
第二萬四千八百號
發行人 陳景韓
今日本報貳張半
每份售國幣陸百元（外埠另加郵費）
地址上海漢口路三〇九號 電報掛號六〇七八 電話九三二四八號四線
內政部新聞紙登記證京警滬字第十一號 中華郵政特准掛號立券總包寄遞之報紙

東北共軍攻勢粉碎
德惠解圍九台收復
國軍追擊隊分七路前進

〔本報南京三日電〕長春危機已渡過去，長春北陲國軍三日午十一時進入德惠。該城上月二十三日被圍，當時共軍兵力共六師，戰車二十餘輛，砲百餘門，實力雄厚，其攻勢展開之初，國軍主力退卻，以一部作抵抗，長春附近國軍，旋即動主力，當節節進攻，約於上月二十七日左右，共軍即漸呈動搖之勢，戰鬥至爲激烈，卒於三日晨解圍進入德惠城。該城解圍後，東北戰局可暫告停頓，共軍進攻長春大遭頓挫，整個戰果，共軍死近二萬餘，傷萬餘，共軍在國軍追擊情形下，自承失敗，終至撤出。

〔中央社長春三日電〕截至月前爲止，長春外圍各綫共軍已完全潰敗，所謂林彪之第二次「春季攻勢」被澈底粉碎。在此一戰役中，此間先後共發現共軍十二個戰鬥單位之番號，即第一至七師，十六至十八師及曹里懷所部之松江部隊暨林彪裝幹部隊之三百五十九旅，總數當在十萬以上（前此估計爲二十萬人或嫌誇大）。在將近何日之戰鬥中，其重心始終在德惠，圍攻該城之共軍，不下三萬人，據軍方所獲情報，林彪曾限令四日內攻陷德惠，然猛攻八日，亦未奏效，卒於遭受慘痛打擊後，分頭潰退。據悉：國軍追擊部隊共達七路之多，各綫共軍潰退之方向，大致爲在德惠以北者向北，在德惠東南以迄吉長綫一帶者向西北，在德惠西南以迄長洮綫一帶者向西北，此等路綫，仍各爲其來犯之路綫。

〔中央社長春三日電〕長春西北農安西南之伏龍泉，三日午經國軍收復。按該地爲共衛長春外圍重要據點之一。又各地共軍紛向其塔木、秀水甸子、五棵樹、陶賴昭及郭爾羅斯王府等方向逃竄，國軍之追擊部隊，已越過德惠東北之大房身。

〔又電〕由長春向北反擊國軍右翼，一日已進抵西馬家子及興隆家之綫，中路則沿中長路越過布海，其先頭續向德惠北進中。左翼騎兵部隊向農安、雙城子、懷德方向搜索前進，以上各地共軍聞風披靡，抵抗微弱，共軍企圖威脅長春之迷夢，至是已告粉碎。

孫立人抵德惠 慰勞苦戰守軍

〔本報長春三日電〕第四綏靖區司令官孫立人，三日晨七時抵德惠慰師，兩攻德惠共軍，分向東北、西北及正北三面逃竄，國軍正追擊中，共軍望風披靡，但此次國軍戰果，或不及預期之大。又沿長洮綫北上國軍，昨越農安進抵柴岡，沿長吉綫東進國軍，於驅逐飲馬河一帶之共軍後，復前進掃蕩九台附近之殘餘共軍。

〔中央社長春三日電〕沿長哈綫正面向北挺進之國軍，已於三日上午七時與孤軍苦戰之德惠守軍會師。兩攻德惠之共軍主力，分向北及東北方向敗退，國軍已自各種角度奮力追擊，擴張戰果。按在潘裕昆將軍親自指導下之德惠城內守軍僅四千人，竟抵抗共軍十倍兵力之圍攻，連續達八晝夜。孫司令官立人，以渠將軍苦戰功高，已自其前方指揮所兼程趕赴德惠，與之握手。

〔本報南京三日電〕長哈綫上共軍頃已紛紛向松花江北岸退卻。又松花江綫橋頭堡共軍迄未前進。又長吉一綫吉林西進國軍，與長春東進國軍，業在九台附近會師。

〔本報瀋陽三日電〕共軍主力所在之松花江戰事即可解決，吉長路九台共軍，二日晨開始撤退，國軍三日晨收復九台。

〔中央社長春三日電〕吉長綫中段之九台縣城，三日上午八時許經國軍收復，共軍向城子街方面潰逃，國軍正跟踪追擊中。由吉林向西推進之國軍，於規復吉長綫東段各站後，亦轉鋒向北，追擊敗退之共軍。

〔又電〕長洮綫方面國軍，昨午曾於農安東南十數公里江東窩舖，曹家粉房等地與共軍第四、第五師主力及第三師之一部共約萬餘人遭遇，當即展開激戰，共軍因猝不及防，被殲頗衆，入晚共軍大部向農安西北扶餘方面逃去。

長春漸恢復常態
市內外交通封鎖昨解除
中長路工程隊加速搶修

〔中央社長春三日電〕長春現已逐漸恢復常態，城防司令賈幼慧三日下令，於本日下午二時起解除市內外交通之封鎖，准許行人車馬自由出入，惟仍須接受檢查，以免有歹徒混入。糧食市場交易漸多，蔬菜則尚待四日農四鄉菜販進城後，始能恢復，四日起將有鮮美之肉類上市，一般物價週來波動最烈者爲食鹽及燃料，刻以來源疏通，價已趨穩，惟一般認爲由於共軍之竄擾，各縣物資損失殆盡，尤以糧食爲甚，故今後物價於渡過一短暫之穩定時間後，仍將續漲。

〔中央社長春三日電〕以最快速率日夜向北搶修之中長路工程隊，三日下午修復距長春三十一公里處之路軌二百公尺及橋樑一座，預計長春，米沙子（長春北三十三公里）間，日內可修復通車。

普蘭店方面 國軍轉取主動

〔本報瀋陽三日電〕東北共軍全面攻勢已臨末期，南路普蘭店方面國軍又轉主動，東面瀋安、平梅兩路亦趨安謐，惟梅輯路之柳河國軍尚須衝破難關。西北路國軍騎兵，二日下午進入農安，三日步兵亦到達。

〔本報瀋陽三日電〕普蘭店前綫國軍，二日向普蘭店以南地區搜索，減少所受威脅，據所俘共軍供稱：共軍大連警察隊約四千人，已開抵金州，防禦國軍南下。

胡宗南返防
國軍將攻延安說不確

〔本報南京三日電〕胡宗南三日上午十一時自京專機飛返防。

〔本報南京三日電〕延安總部發言人宣傳胡宗南預佈置一重大軍事計劃，擬集中兵力，於三月五日攻取延安，國防部發言人三日稱：「上項傳言，完全不確」。

甘省國軍收復 慶陽合水兩縣

〔中央社蘭州三日電〕共軍竄踞之隴東慶陽、合水兩縣，一經度戰鬥後，一日二日先後爲國軍收復。

〔本報西安三日電〕陝甘寧邊區共軍，近復在隴東一帶頻繁調動，聞延安有實兵調往甘省之慶陽，合水及其南之西華一帶增防。貼近陝省邊境正寧縣西北之北原及該縣東北，西北地區，曾受共軍頻擾，均經防軍截擊，一日收復慶陽正南廿公里之赤城鎮及西南四十公里之驛馬關，該關爲慶陽，涇川間之孔道。

立院今例會 憲法法規委會明日首次會議

〔本報南京三日電〕立法院定四日舉行例會，討論例案。該院憲法法規委會則定五日十時舉行第一次會議，並請內政部，國防部暨洪秘長蘭友列席。該項會議則討論國民大會等組織法及各種選舉法草案。

司徒雷登返京

〔本報南京三日電〕司徒大使三日十一時自港起飛，於下午五時抵京。下午九時宋子文宴司徒。

〔中央社南京三日電〕美大使司徒雷登博士，前赴上海，廣州，香港等地訪問，三日下午五時自港返南京。大使館一等秘書傅涇波，發言人康納士偕返。大使二

行，原定今晨飛海南島訪問各地傳教之美籍教士，因氣候惡劣，乃提前返京。

武漢時報被搗毀
因言論觸鄂人之怒

〔本報漢口三日電〕武漢時報社三日晨八時半突被手持「湖北人民反侮辱運動大會」旗幟之短衣羣衆五十餘人搗毀，據該報社長戴震談：此等係列隊到社，聲言意在搗毀，並未傷人，總計損失約近億元，追憲警趕到，已揚長而去。係遺留旗幟一件，傳單數份，指摘該報出賣鄂人人格，刊載違反「反侮辱運動會」文字，事後，滬報記者曾訪治安當局及行轅副主任孫蔚如，天鳴兩氏，據稱：此案尚未接報告，就治安立場言，洵屬不幸，決即予以澈查。又此間報聯會正召開臨時會議，討論本案有關問題，該報亦決定另覓印刷廠繼續發行。

台北情形安定
公路班車恢復
台南台中有小騷擾

〔中央社台北三日電〕此間情形，已大見安定。警備總部參謀長柯遠芬，三日晚六時廣播，宣布政府與各界人民開會商獲之各項協議後，各方反響良好。協議包括恢復交通，設立憲警民聯合辦事處，負責維持秩序等。又公路局台北至基隆班車，今已恢復，沿途情形甚佳。其他各綫班車，亦已恢復，鐵路方面，情形亦佳。

〔中央社台北三日電〕此間本日未生新事端，惟據悉：台南，台中兩地，昨日亦曾有局部紛擾。台北各界三日上午九時假要塞司令部召開軍政聯合調解委員會首次會議，對此次不幸事件，作初步研究。台北市參議會則正分向民衆勸導中。

蔣兼院長昨視事
政院屬員無更動

〔本報南京三日電〕蔣主席定四日上午九時蒞政院主持例會，所有各項事務，人事，均無變動。蔣院長亦無任何交接手續，四日例會中除兵役法等例案外，無重要議案。秘書長蔣夢麟三日竟日整理議案，政院中情況如恒，三日人事室特發出通知，公告人事無變動。文曰：「奉兼院長諭，本院同人均照常供職」。又文書組通知如次：㈠兼理院長於三日正式視事，以後本院對外行文銜名，用兼理行政院院長職務，㈡三月三日以前判行之院稿，仍以宋院長之名義發出，三日起判行之院稿，以兼理院長名義發布。各組主任於核判案應劃明月日，以資識別。㈢凡須請示兼理院長之文稿，於核定後，一律依向例送由機要組，用規定之簽章表繕呈。

魯戰局重心東移
譚家坊子昨山等處激戰
冀省國軍南進迫近完縣

〔本報濟南三日電〕濟南外圍連日頗平靜，惟膠濟路東段西起譚家坊子，東至膠縣，一日起戰事已全面展開，共軍用以攻擊濰縣外圍者，計分三路，一路爲新十五團，聯防大隊，膠濟大隊等合約五千人，犯新樂西十三公里譚家坊子車站及其北十公里田馬。另一路循濰掖公路由灰埠南下，攻濰縣東北之昌邑，該方國軍於進剿共軍後已轉進至城南附近山地，另一路解五，解六師及警三旅等合約萬餘人，大砲十餘門，犯濰縣東南卅公里昨山車站，迄二日晚仍激戰中。另高密南北樂溝夏莊及膠縣西北王皋廟等地，二日晚起亦已發生激戰，同時，魯中益都以北又有大股共軍東調，壽光以北羊角溝又續發現大股共軍，察其行動，似有首先席捲膠濟全綫，使膠東魯中共軍合流後，再攻犯濟青之企圖。

〔本報徐州三日電〕津浦綫戰

〔中央社徐州三日電〕津浦中局，三日無大變化，汶上，曲阜國軍，三日繼續鞏固新陣地，一二日後戰局將有顯著發展。又海州至臨沂公路兩側，已無共軍蹤跡。

〔本報北平三日電〕察南太行山麓之淶源，業經國軍於上月廿八日進駐，繼續掃蕩中。冀西易縣紫荊關迄淶源一帶山地，現無共軍。收復滿城部隊，繼續搜索，共軍一部已竄抵石家莊南新樂境，共約二個旅。另息，平南長辛店附近，三日上午發現共軍七個旅番號，實則不滿四千人，有攻長辛店企圖。

〔本報北平三日電〕平古綫順義縣城，昨夜被共軍千餘人襲擊，黎明退去，張辛車站附近，鐵路被破壞一段。

〔中央社保定三日電〕進駐江城鎮（保定西南）國軍，一日晨撤向大國店（滿城南十五里）進擊，與共軍萬餘人遭遇，展開激戰，共軍傷亡數千，倉皇向南潰退，國軍遂於二日上午十時收復大國店，午後復乘勝向南追擊，刻已迫近完縣。

杜聿明乘專機 凌空視察前方

〔中央社長春三日電〕杜聿明長官三日下午二時廿分乘機飛赴前方各地上空視察，前後歷兩小時又廿五分返長春，當飛機在前方各地上空低飛盤旋時，杜氏曾目擊共軍潰逃情形，杜氏認爲彼等甚爲狼狽。

徐鄭兩綏署撤銷
陳總長偕顧祝同等抵徐
薛岳將調任國防部要職

〔本報徐州三日電〕中樞以蘇北底定，魯南廓清，冀豫局勢改觀，爲加速完成整軍復路大計，決撤銷徐鄭兩綏署，該兩綏署轄區內綏靖任務，由陸軍總司令顧祝同駐徐坐鎮，負責策進，並於鄭汴設指揮所，由參謀次長范漢傑駐鄭指揮。薛岳將軍調國防部某要職。

〔本報徐州三日電〕徐州將星雲集，陳誠總長今晨十時二十分偕顧總司令祝同，薛主任岳，已由京專機抵徐。昨晚由鄭來徐之參謀次長范漢傑等，均往機場迎迓。陳顧下機後，即驅車赴綏署與在徐之高級將領歐震，王仲廉等共進午餐。陳，顧，薛，對魯西魯南前方情況，垂詢甚詳。

國軍戰鬥力堅強
於挫敗各地共軍攻勢中益獲證明

〔中央社南京三日電〕陳毅在魯南臨沂大敗後，中共爲安定內部人心，挽救頹局，發動膠濟路及東北方面之大規模攻勢，當膠濟戰中，捏造戰果，擴大宣傳，以轉移視綫，混淆聽聞，然其攻勢在濟南方面，迄今仍一籌莫展，攻勢頓挫。東北方面，中共集廿萬大軍，傾巢進犯，企圖挽回聲譽，擴大叛亂，上月廿日渡江南犯，國軍爲誘敵深入，予以痛擊計，除留置少數兵力於松花江北，堅守橋頭堡及德惠外，主力逐漸退卻，共軍以爲得逞，於廿七日竄抵米沙子，萬寶山，小合隆之綫，當時松花江北岸橋頭堡國軍，自二十一起被共軍二十倍以上之兵力晝夜猛攻，仍能沉着應戰，至今屹立未動。德惠方面守軍兩個師，自二十三日起被共軍主力六個師附戰車二十一輛，大小火砲百餘門猛烈攻擊，國軍以一當百，反覆衝殺，共軍受此打擊，攻勢頓挫，國軍主力自長春以北地區二十八日集結完畢，按照預定計劃，以雷霆萬鈞之勢，驟予反擊，勢如破竹，共軍傷亡遍野，爭相北竄，遺棄實無算。國軍先頭部隊，三日晨達抵德惠，該城之圍已解，主力正向北追擊中。共軍之東北攻勢，至此已告粉碎無遺。此役不但使共軍損失慘重，並證明國軍之戰鬥力，足可與二十倍之共軍兵力對戰，並擊破之，此點頗堪注意。

董必武昨赴京 猶圖延緩撤退

〔本報南京三日電〕中共代表董必武，前因洽商遷徙問題赴滬，頃因撤退在即，於三日上午七時自滬返京，沿途均受嚴密保護。必武抵梅園新邨聯絡處休息後，即訪張治中仍欲作最後之努力，企圖延宕撤退時日。據訪張氏，以渝蓉兩地共黨人員交通問題相商。未訪邵力子後，返聯絡處。董氏定四日午後向各方辭行，定七日乘機離京，現該處尚有卅五人，均擬七日離京。又該處人員名冊，業於三日晨送首都衛戍部。此項名單包括陸續返延安四十餘人。目前共黨候補離京者共計卅五人。

〔中央社南京三日電〕茲悉，南京中共代表團爲限令撤退事，頃函復首都衛戍總部，略稱：「美方協助之空運工具，未能于貴部限定之期內充分搬用，須延至本月七日，如氣候無故障，敝處留京人員眷屬，決於七日飛延，茲特造就本處留京及南京新華日報工作人員及眷屬名冊各一份，交通工具，電台以及手槍清冊各一份，隨函送上，至希查照。至本處交通工具，原係自購之物，擬請民主同盟代爲保管，自衛手槍三架，原爲代表備用」等語。

結束黨治還政於民
三中全會將公告中外人士

〔本報南京三日電〕中委王啓江談，此次三中全會，較歷次全會尤爲重要。除此爲由訓政時期進入憲政時期一重要關鍵，除各地中委及政府重要人員外，青年團各地負責人亦將參加。報到工作，本月十日以後可開始，至提案整理，各提案小組正加緊合商中，候會齊後，將於本月十四日前再由審查小組向中常會提出。

〔本報南京三日電〕三中全會可能通過決議，公告中外人士結束黨治，還政於民，共同實施憲政。全會提案審委會，連日與會對政治，黨政實施，經濟及黨務四項，即已分別擬定。詳細方案俟中常會討論後提交三中全會討論。其中以經濟方案較長，聞係陳立夫所起草。

平保段機車出軌

〔中央社保定三日電〕平保段一一八公里處，三日機車脫軌，今日開往北平客車暫停。

京滬中共人員 正陸續撤退中

〔中央社南京三日電〕美使館方面息，南京中共人員之撤退，二日開始。同日有三機飛延，搭載中共人員及眷屬五人。據美使館發言人稱，是項撤退現正在順利進行中。

〔本報訊〕中共駐滬人員撤退名單於前日提出後，定於明晨七時乘特快車赴京，沿途將由警備司令部派員妥爲保護。抵京後會同京地中共人員俟至七日由美方派軍用機五架送返延安。至於中共駐滬總代表是否亦須同時撤退，軍政當局正向南京請示中。思南路中共辦事處及山陰路新華日報館址，暫時仍由各區警察局負責保管。又據警備司令部負責人表示：此後如市區內仍有中共秘密工作人員擾亂，則將予以逮捕。

國史館長張繼等就職
蔣主席親臨授印
並致訓詞勉共同完成建國使命

〔中央社南京三日電〕中樞國父紀念週暨國史館長張繼等宣誓就職典禮，於三日上午九時，在國府合併舉行，蔣主席親臨主持，儀式開始，監誓委員王寵惠就位後，國史館館長張繼，南京市市長沈怡，海軍總司令部兼代總司令桂永清，國防部參謀次長方天，內政部常務次長胡次威，水利委員會副委員長沈百先，國史館副館長但燾，聯合勤務總司令部副總司令黃維等，依次就位，宣誓就職，蔣主席復一一授印，並於監誓委員致詞後，簡短訓話稱：諸位今日宣誓就職，余甚感欣慰，抗戰雖告勝利，而建國工作，尚未完成，就職之後，尚須特別努力，同心同德，以完成建國之使命云。繼由張繼館長代表答詞，願敬謹接受訓示，加倍努力，以報黨國，旋即奏樂禮成。

行總中共人員 尚未決定去留

〔中央社本市訊〕民社黨主席張君勱氏，昨就中共人員撤退與政府全盤改組等事發表談話稱：中共不承認去年六月以後政府對外所締任何協定，實爲促成政府限令其留駐人員撤退之主要原因。國民政府既爲國內國際一致公認之合法政府，自有與任何國家締結條約之權，今中共忽聲明不承認該項條約之法律根據，即等於不承認國民政府之合法地位。由此一端，可見中共顯無與政府恢復和談之誠意，中共人員之撤退，實爲當然之舉。

〔中央社本市訊〕自中共駐京，滬，渝三地人員奉令於三月五日以前完全撤退後，參加行總救濟工作之中共代表，仍未定奪去留。茲悉，中共駐行總代表伍雲甫氏，昨晨已自思南路一〇七號中共辦事處出外，赴行總辦公，行總署長霍寶樹，並以行總名義，函淞滬警備司令部知照，霍氏並於昨晚晉京，向當局請示。

〔本報訊〕記者以外傳宋院長子文辭職後，霍署長亦將請辭一說，特向該署有關方面探詢，據稱：霍氏並無辭職之意，此說不確。

金鈔牌價不致更動

〔本報南京三日電〕關於滬市金融市場，昨今兩日來，華股公債之波動情形，財部某員對此向記者談稱：外傳此與宋子文去職有關，實乃過份敏感，有以致之。最短期內必可平靜。又關於滬方所傳金價牌價最近有調整說，不足置信，因黃金四八〇萬十兩之官價，乃根據美匯一萬二千之比例決定者，故在美匯不變動時，金價決不變更。同時美匯亦決不致隨時變更。

處理飾商辦法 財部考慮修改

〔中央社南京三日電〕經濟政策委員會三日下午三時在中央黨部臨時會議室舉行會議，由陳部長立夫主持，並由翁副院長文灝，錢委員長昌照出席報告當前經濟及資源情形。

〔本報南京三日電〕全國銀樓業在京請願，要求當局對飾業辦法加以修正。頃悉，財部對此正作考慮中，惟尚無結論。財部某要員稱，願在不違背經濟緊急措施方案之原則下，爲該業考慮辦法。並認爲該業所提各項困難，不無理由。

美使館通告延安 要求釋放兩軍官

〔中央社南京三日電〕美大使館兩武官，於一日在長春附近被共軍擄去後，此間美大使館三日晨十時曾通知中共駐京人員，轉告延安方面，要求立即釋放，惟迄三日晚止，延安方面尚無回電。

〔中央社長春三日電〕記者頃訪美駐哈總領事柯樂博，詢問瑞克少校及柯林斯上尉被共軍拘留經過，據稱：美駐華大使館陸軍副武官羅伯瑞克少校及約翰柯林斯上尉，一日午於駕吉普車行至卡倫（長春東廿三公里）東南約四公里之大家子村時，突爲共軍擋住，予以拘留。據逃回長春之駕駛員稱：直至渠離開瑞克少校等時爲止，彼二人並未遇害，故相信彼二人當係僅爲共軍所拘留，並將依次釋放，至彼等目前在何地及現況如何，迄二日尚無所悉。柯樂博總領事續稱：現尚不知此兩美軍官被拘留後目前所處之確切環境如何，並謂：美方現經由現駐南京即將撤退之中共駐京辦事處，向共方提出質問，相信瑞克少校及柯林斯上尉，短期內必能安返長春，瑞克夫人及其七齡女公子與柯林斯夫人，現均居長春。

美兵強姦案 霍華德批准判決

〔本報天津三日電〕平美兵皮爾遜十二月廿四日強姦北大女生沈崇案，經美軍事法庭在平審訊後，判處無報酬苦役十五年，並開除軍籍。是項判決頃已由此間美海軍陸戰隊第一師司令霍華德將軍批准，待美政府最後核准即予執行。

中英白乳魚肝油 補肺治咳 健腦強身 病後虧弱 唯一補品 中英大藥房出品

瘋人

南通東源錢莊復業公告
本莊業經財政部京錢字第九一三號批示核准復業，茲訂於三月六日復業，特此公告
南通東源錢莊董事會謹啓（地址南通城內西大街七五號 電報掛號二六三九 電話一七八號）

李二白爲長男在琦結婚啓事
謹詹於國曆三月四日爲長男在琦與金新娟女士在青島舉行結婚典禮特此敬告 諸親友

岳寶知爲長男延年 吳子明爲女培煜 訂婚啓事
茲承朱正蕤、黃玉龍兩先生介紹謹詹於民國三十六年三月四日在滬訂婚特此敬告 諸親友 恕不另柬

李張淑君爲次男文霖 吳竹銘爲小女慧 結婚啓事
茲承劉亙全、王志超先生 胡瑞麟、王仲怡先生介紹並蒙沈福生先生證婚謹詹於三月四日假麗都飯店結婚特此敬告 諸親友

嚞孫肇圻啓事
三月五日下午四時爲五女潤雲與許君建中在麗都花園結婚恭請觀禮恕不另柬

汪杏元爲舍妹若媛 施樹德爲男韞鑫 結婚啓事
茲承洪振華、沈慕西兩先生介紹謹於民國三十六年三月五日下午三時假座上海新新第一樓舉行婚禮特此敬告 諸親友
通訊處 上海中正東路五十五號正泰信記橡膠廠 圓明園路九十七號華貿公司 無錫前竹場巷竟成紗號 青菓巷二十五號本宅

高子桐 董雅琴 結婚啓事
謹詹國曆三月四日下午三時在上海福州路一家春菜社結婚恭請周學湘先生證婚特此敬告 親友恕不柬邀

俞敬標舍姪振家 邢孟英姪女儀沅 結婚啓事
謹詹於國曆三月四日假座麗都花園舉行結婚典禮恭請諸親友光臨觀禮特此敬告恕不另柬

萬墨林爲次女淑嫻于歸啓事
謹詹於國曆三月四日爲次女淑嫻與鄧偉勛君假座中正東路四姊妹飯店舉行結婚典禮敬備名點恭請親友光臨觀禮

譚吉屏爲次男衍仲 鮑北海爲三妹桂貞 訂婚啓事
謹詹於國曆三月四日在滬舉行訂婚典禮特此敬告 諸親友

張文馨爲孫男慶炎（靖） 段長庚爲小女瑞英 訂婚啓事
茲承李鍾靈石榮富二位先生介紹謹詹於國曆三月四日在崑訂婚特此敬告 諸親友

陳和卿爲長女陳瑛（希孟） 章介春爲男章敏（仁新） 訂婚啓事
謹詹於三十六年三月四日在滬訂婚特此敬告 諸親友

江家鼎 方永華 訂婚啓事
我倆情意相投願偕白首業已徵得雙方家長同意詹於本日訂婚特此謹告親友

創辦最早 主辦者數萬 上海第一家 中國集團結婚

省錢省時
今日本社假座麗都花園舉行一百九十六屆典禮
最近婚期 餘額無多 3月11日 3月26日 4月8日 4月17日 4月24日 4月27日 5月3日 5月6日 5月11日 5月15日
章程備索

創辦最早 大來集團結婚
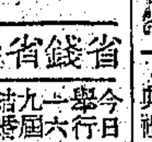
省錢省時
今日舉行一九六屆結婚典禮
禮堂：大都會舞宮 證婚：王曉籟先生 禮服：標準大禮服
下期喜訊 3月11日 3月26日 4月2日 4月8日 4月17日

大華集團結婚
禮堂 金門大飯店 證婚 恭請王劍鍔大律師 禮服 亨利洋服公司
聞人證婚：最合法 亨利禮服：最高尚 金門禮堂：最堂皇 婚費低廉：比衆便宜
最近婚期 從速登記
每天辦公 章程備索

禮服專家 良緣集團結婚
禮服最新 設備最全 服務最好 恭請陳民醒大律師證婚
最近婚期 請速登記
西藏路大新公司對面孔士照相館內

慶祝 張春元先生三秩華誕暨令郎彌月啓事

張嘉璈謝啓
嘉璈奉命承乏中央銀行總裁日昨接事猥承各機關長官各界賢達玉趾賁臨隆儀寵錫高情厚誼銘感無既謹佈謝悃維祈朗照
張嘉璈謹啓 三十六年三月四日

上海市參議會公告 滬字第一九三號
本會自即日起全部遷移虹口塘沽路第二九五—三〇九號新會址辦公第二次大會定於本年三月七日上午九時起在該處繼續舉行會議討論一切重要議案所有前發之列席旁聽及記者出入證此次仍可沿用本會不再分發特此公告
議長 潘公展 副議長 徐寄庼

閩侯林葆蕙鑒

怡和紗廠有限公司（香港註冊）通告

政府決提早改組
三中全會開幕前可完成
雷震張君勱等晉京洽商

〔本報南京三日電〕中樞人士表示，改組政府計劃，決提早促之實現。一般相信，十五日三中全會開幕前可改組完成。雷震在滬與各黨派商討政府改組計劃，已獲結果，雷氏偕張君勱，左舜生，李璜等四日晨可抵京，與中樞有所商洽。

〔本報訊〕政協秘書長雷震，昨乘夜車返京。行前告記者，政府不希望僅有青年一黨單獨參加政府，故特奉命來滬邀民社黨代表晉京。該黨大多數常委在京與政府洽商後，希望對全面參加事能有所決定。至於南京會議採取何種方式，是否民青兩黨，社會賢達與政府代表共敘一堂，商討全面改組；抑或個別談判，則全由主席決定，本人不能答覆。

〔本報訊〕民社黨領袖張君勱及留滬各常委，昨晚十一時乘夜車晉京，與當局商討全面改組政府事宜。此行在京擬勾留二三天，必要時可延長。綜合多方面之可靠消息，前日民社黨開常會時，雖有參加政府限於四機構之決定，但如當局能提供取消一黨專政之保證，則該黨之全面參加，不必一定在三中全會之後。據聞：留滬常委中，堅決主張不作進一步參加者居極少數。大部份主張有條件的參加，例如政府能使民社黨參與國防外交財政之機密，使明瞭國事之實際情況等，一般均認為過渡時期財政尚有辦法，而內爭並非因民社黨參加政府而發生者，故加入政府並不致「代人受過」。又張嘉璈氏之南來，對於張君勱氏之態度有相當影響，故當局如能誠意邀請，南京之商談可望有具體收穫。

〔中央社本市訊〕政協秘書長雷震偕國大秘書長洪蘭友兩氏，於昨晚十一時車返京，同行者有青年黨左舜生，張伯倫，民社黨張君勱，徐傅霖，蔣勻田，萬仭千，馮今白，湯住心，孫寶剛，戢翼翹，盧廣聲，汪士銘等十二人。青年黨李璜氏，因事滯滬，今明日亦將赴京。民青兩黨全體留滬中常委抵京後，將會同兩黨留京中常委，與最高當局就政府進一步改組事，作重要商談。張君勱稱：關於本黨對政府改組之態度，仍與前次參加四機構聲明所述相同。此次赴京，當先聽取政府之意見，再作決定。渠表示在京僅擬勾留一日，即行返滬，因赴印參加亞洲會議，事前必須作充分之準備。

張羣否認主持改組

〔中央社南京三日電〕中央社記者三日訪問四川省政府主席張羣氏，詢以外傳張氏奉命主持改組政府及被任為行政院副院長，是否屬實？張主席答稱：「參加商討改組政府事則有之，奉命主持則未也。外傳種種，均無根據，惟因報紙此項傳說為余之秘書增加不少工作，余實為之抱歉。」

〔又訊〕民盟昨日決定對張瀾上蔣主席書，不予提出，推將於日內對外發表聲明，詳述民盟對當前時局之態度。聲明草案，於昨晚由滬攜京，徵求民盟留京委員同意後，即可發表。

何應欽致詞勗勉
中訓團留美同學聯誼會
應多學習研究實際問題

〔本報紐約特派員毛樹清二日專電〕中央訓練團農業同學會紐約分會在美會員共百餘人，遍及美國各地，今在此間「旅順飯店」召開聯誼會，自動出席會員共三十一人，何應欽將軍即席致詞，略謂：美國成為世界最富有及最強盛之國家，其因素有四，即公務人員工作精神高超，人民與政府密切合作，計劃之優良與深謀遠慮及民主傳統是也。何將軍並分析中美農村之不同點，據謂：「余曾週遊美國十四洲，深覺中國農民生活落後五十年，此事誠屬不幸。當余抵達柯達北部時，曾考察美國土地制度，發現美國最貧乏之農民，亦擁有二百四十英畝之地，較余家鄉在黔者之田地，多出六倍，但中國共黨仍指余為大地主，此點顯示中國人為如何可笑。」何應欽將軍勗勉中訓團同學學習中國所亟需之學術，共同貢獻研究中國之問題，如改進農業等。總之，須利用假時為祖國作有用之服務，並糾正美國人民對中國之錯誤觀念。何將軍復謂：三中全會將於三月十五日展幕，伊已提出建議，籲請發展中國農業經濟，改進農民生活，實施我黨「耕者有其田」之政策，並以科學方法，實現孫總理之民生主義。據何應欽將軍語記者稱：渠適自西岸視察歸來，曾考察十四個州之農業狀況，其向三中全會所提出之建議已電南京，共一千字左右，其中重要參考資料，均取材於美農業部之文件。記者詢以對目前晉省戰局之觀察，據謂：目前雖有困難，但深信國軍必能完成其任務。何將軍稱：在蔣主席領導下，國事前途，必可樂觀。記者以國防部改組事相詢，據謂純屬謠言。何將軍對於申報，寄遞予海外讀者之迅速（七天即到達），表示滿意及謝意。

我在日二萬僑民
大部生活極艱苦

〔中央社東京二日電〕我國駐日代表團僑務處長，前外交部情報司專員李蔭濱，頃發表談話稱：在該團登記之我國在日僑民，約二萬人，其中大部份生活，「均極困苦」，登記僑民中，半數為台灣人均為小商人及開設餐館者，現在國人在日開設之餐館，為數已在七百以上。李氏續稱：我國僑民，一如其他盟國僑民，在日享有特權，因此能獲得大量配給，中國僑民雖不受日本刑法管轄，然日本獄中，尚有三百台灣人，因美國監獄，無法容納也。為中國政府威望計，及代表團與盟軍總部工作之便利計，亟應將渠等連同失業者，窮苦學生及自願遣返者一併遣送回國，在日擒獲之一部份漢奸，亦將遣送回國受審。

美農業部預言
我糧食情勢
華南感不足華中良好

〔中央社華盛頓二日合衆電〕美農業部於第四次亦即最後一次關於一九四六年至四七年世界糧食情勢之報告中，預言中國在南部各省，第一次米糧收成及北部各省冬季作物收成之前，將發生嚴重之糧荒。華中之糧食情勢，可望依然良好，最感不足者，為廣東，廣西，湖南三省，此外皖北，蘇北政府佔領區，及河北河南各省，亦感匱乏。

德籍善士艾拉培
南京淪陷時拯救我難胞
沈市長擬邀其來華養息

〔中央社南京三日電〕沈怡市長前以德僑艾拉培曾於南京淪陷之際，不避艱險，竭盡所能，拯救難胞，此種舍己人道，伸張正義之義舉，實堪崇敬，自德國投降後，艾氏下落不明，乃轉請有關當局探詢艾氏居址，擬設法籌來華安居，以度餘年，由市府供養，聊作當年其偉大同情之報答。嗣據柏林方面消息，艾拉培返國後，曾因援助我國難胞，主持正義，反為希特勒繫於集中營，於納粹投降後始釋出，衣食均艱，現仍服務於柏林西門子工廠（英軍佔領區），沈市長獲息後，決以最迅速方法，先行購辦食品，由瑞士專送柏林饋贈艾氏，務使不虞匱乏，同時並徵詢艾氏之意見，邀請其來華養息。

白部長今飛歸綏
昨抵張垣官兵熱烈歡迎

〔本報張垣三日電〕白部長崇禧，由傅作義陪同偕冷欣，鄧文儀一行十四人，今晨三時車抵宣化稍息，於九時赴龍烟鐵礦參觀，十時抵張垣，官民列隊歡迎。白部長親自攝取此熱烈鏡頭，並檢閱自衛隊，稍息，下午一時參觀市內被共軍破壞處所，三時出席西郊各界歡迎會，鄧文儀局長則召省新聞處人員訓話。四時半，出席民衆歡迎大會，白部長致詞，謂察省為國防第一綫，希同胞協助政府，維護邊疆，漢，滿，蒙，回，各族尤須團結。七時半，召黨政軍首長聽取報告，定明晨八時與各部負責人分別談話，十時檢閱步兵，下午二時如天氣無問題，乘機飛歸綏。綏靖區總部改明日來張。

〔本報北平三日電〕關於冀察熱遼聯防問題，此次白部長來平商有決定，冀省之軍事指揮亦可直歸北平行轅統一指揮，長城外之察省轄境（興隆等地區），熱省希調歸該省。

谷正綱自平專機返首都

〔本報北平三日電〕綏察區督導團第二組改定四日由邱昌渭率領赴張垣視察，除張垣外，在察省預定赴宣化，崇禮觀察，十日後視察晉北大同，陽高，及歸綏，集寧等地，平綏路視察完畢後，預定舉行一檢討會，惟在綏垣抑張垣舉行？則尚未定。將來是否親赴太原？亦擬返平後再定。谷正綱已於今晨七時專機返京，冀熱察綏區工作檢討會所通過之議案七十餘件，連日已整理完竣，交谷攜返南京，呈交中央核辦。

五次公審結束辯論
谷壽夫十日宣判
聞庭諭後神色慌張沮喪

〔本報南京三日電〕南京大屠殺案，三日下午二時開始第五次公審，繼續辯論。谷壽夫首先辯護，語言重複，全部狡賴，辯詞冗長，敘述達一小時又三刻之久，其主要意見仍為下列數點：㈠中華門附近正激戰中，居民均已逃難離去，在戰爭觀點論，所謂屠殺，任何人所不能承認，㈡谷部保駐安屋或學校內，㈢谷犯曾於十七日十八日十九日出外巡視，並未見任何事件，如有，即在谷犯離去後，㈣集體屠殺地點不詳，完全捏造事實，三大部分事件均在一四師團駐地以內，並提出要求調有關人員如柳川等出為證人。語畢，由翻譯官織譯上次未完之論告。旋由檢察官加以辯駁，律師張仁德則予以辯護，庭長再質稱：谷犯有參加軍事預謀罪等，谷犯即作最後申辯，略為四點：㈠來華作戰乃職務上不能違抗者，㈡中島部隊與谷犯部隊乃絕不相同者，不可能共同做出此等事，㈢中華門有計劃之屠殺，不能承認，㈣各事均為其他部隊所為。谷犯最後以申辯書送庭上時，庭長即宣佈定十日下午二時宣判，谷犯聞言後，神色慌張，旋再提要求，請調有關人員柳川等出庭作證，確實調查清楚。時已七時半，宣佈退庭。谷犯於審判五小時後回押，其一貫橫蠻傲然之神態，今已不得不沮喪於色，一衆谷犯罪深惡極，決不能免一死。

主席仁厚待日
日將永遠感激
帝大校長備加推崇

〔中央社東京三日電〕日本東京帝國大學校長南原繁，今日於一歡迎我國赴日記者團之宴會上致詞時，對於蔣主席對待戰敗之日本極為仁厚一事，備加推崇，渠稱：「日本對於此點，將永遠感激中國」，渠並稱，日本已逐漸擺脫過去之黑暗而趨向於民主。渠深信中日之友好為穩定遠東及世界所不可少者，日本需要自中國獲得物質上之援助，而願以技術協助相酬。

西沙羣島事件
我決不讓步
已電錢大使向法力爭

〔本報南京三日電〕我對西沙羣島事件，決不讓步，惟仍望循外交途徑解決。外部已電駐法大使錢泰，與法政府據理力爭，法方欲再拖延，我海軍當局不日即將派艦前往。

粵省退伍軍官
接辦顯步紙廠

〔本報廣州三日電〕粵省府退伍軍官已獲得致力實業之機會，彼等以九億元承辦此間顯步紙廠，由軍官第九總隊長章作楨首任經理，股份由該隊學員自由認購，每股十萬元，認股者踴躍，現正計劃動工修理機器，預算三個月後可復工。該廠規模冠全國，日出紙三百噸，谷職工三千四百餘人，如能如期復工，則西南各省紙張不虞缺乏。

居正夏勤抵津

〔本報天津三日電〕居正夏勤三日午抵津，居氏謂偕勤之遊久已有之，此行除視察朝陽大學外，別無任務。對於憲法之司法部份，居氏謂為甚好，但以為其成果須視運用如何，關於法官民選，居氏謂須視國民水準如何。夏勤談稱：全國漢奸案件，本年終可望告一段落，最高法院設有十庭，由法官五十人處理，所有申請覆判之漢奸案件，但仍感人手不足，兩氏定五日去平返京。

無獨有偶
北平杭州兩地
破獲偽鈔機關

〔本報北平三日電〕平市頃破獲一製造偽鈔鉅案，全部人犯十六名，均行逮捕，並起出大型印製機三架，及其他印刷器材甚多。據平市延壽庵四號，住有劉克定者，年四十三歲，河間人，與衆舜于後坊二號居住之楊克先，均着將官制服，出入皆乘汽車，皆稱某某軍司令，二人所住房屋，皆設有暗室，竟於其間設置印刷機件，偽製中央銀行一千元鈔票，後又在東四五條甲二二號住戶韓同鑫家中，設立第三製造所，每次印製三千餘萬，按成分股，大股一次數百萬元，偽鈔印妥後，由李振新等赴平津附近各縣購買布疋食糧，用物資再換成真鈔，卒為警局第七偵緝隊破獲。

〔中央社杭州三日電〕二日晚杭市刑警隊，於國子巷一已歇業之木行地下室內，破獲一大規模之偽造鈔票機關，當場抄獲鋼鉾板三塊，已印好一面之央行一千元偽鈔四百六十餘萬元，主犯顧明偉就擒，餘犯孟銘生，余森雲，韓贊賢，余鈞芳均被脫逃，正偵緝中。製版印刷，由孟銘生主持，孟於敵偽時期，即以製造偽鈔為業，勝利後，即於杭市國華印刷廠做鉾板。據刑警隊長林奇偉稱：此案先後經四月苦心偵查，顧犯等於去年十二月間，即籌股七八百萬元，開始工作，行縱神秘，組織嚴密，在市面已用出千餘萬元，大部均運往上海使用。中央銀行派瑪瑯張忍甫，對偽鈔之處理問題，已呈請總行指示中。

溫台沿海大雪

〔本報溫嶺三日電〕溫台沿海各縣，三日中午十二時又降第五次大雪。

皖行政會議建議
修京贛淮南兩路
省府遷返安慶案內部電覆緩議

〔本報合肥三日電〕皖行政會議二日下午四時閉幕，上午討論民政財政田糧等提案，下午討論社會兵役等提案，通過要案有：㈠為杜絕攤派，由田賦及營業稅項下酌量附加，㈡改善縣級公教人員待遇，決定經費來源，㈢決定開源節流辦法，以促進預算平衡，㈣電請中央，所屬縣級公糧，准糧價及運價提高，並請減賦罰等。又大會臨時動議：電請中央及早修復京贛淮南兩鐵路，當經通過。

〔本報合肥三日電〕皖省參會前曾建議中央，飭省府遷返安慶一案，頃據內政部電覆，以行政院在上年九月三日已在例會決議暫留合肥，現皖北地方尚未復員，有待省府駐留合肥鎮攝，還回安慶暫從緩議。又蘇浙贛皖長官錦壽在行政會議中提議，電請中央將婺源（現屬江西）劃歸安徽，業經會議通過。

重建北平地震台
李善邦將自英返國主持

〔中央社北平三日電〕北平地質調查所前地震台主任李善邦，去夏赴英講學，李氏為中英交換教授，頃自倫敦來函謂，決定返平，重建地震台。按全國現尚無此設備，實為地質研究工作之遺憾。

飛機上的秘密
空隙處搜出了鈔票
・央鈔遺失而復得・

〔本報廣州三日電〕據此間中山日報載：廿八日由滬飛此之中航專機一架，載有央行二千元鈔票四十大箱，共八十億元，當抵達白雲機場時，發覺其中一箱曾被割破，失去五百餘萬元，當即詢問機上之外籍飛行員及華籍助手，電務員等兩人，並即檢查其行李，卒在機上空隙處將該批鈔票搜獲。

蘇州又一囤米案
移送地檢處訊辦

〔本報蘇州三日電〕蘇縣府前在中南火柴廠查獲之囤米一千五百餘石一案，今已將廠主李益石之子李坤松拘獲，經縣軍法處預訊，據供囤米不諱，故於三日下午將人證案卷一併移送吳地檢處依法訊辦。又木瀆大囤米案，吳地檢處定五日首次偵查，茲二區專署以該案囤積數量，縣府與糧商之間顯有鉅額賄賂，其實數究有多少，亟應查明，今特令蘇縣府嚴實查復，以便轉地檢處參考。

皖南發現股匪
浙省嚴防流竄

〔本報杭州三日電〕前傳皖南寧國等地發現股匪三四千人，威脅浙東，業經浙保安處王處長證實，聞該處無形匪類猶難統計，而有形匪股大有擴張勢力之象，故已函請衢州綏靖指揮部設立浙皖剿匪總部，以防匪徒流竄浙境。

浙六區專署結束
三區專署在甬設辦事處

〔本報寧波訊〕浙六區專署，業經於上月二十八日實行結束，所有文卷及器具等項，經俞專員親自移交三區鄭專員接收，並由省派監交委員陳景陶蒞場監交完畢。並悉六區專署裁撤後，由三區專署在甬設立辦事處，就近督導各縣縣政事宜。

嘉定馬陸鎮大火

〔本報嘉定訊〕縣屬馬陸鎮吳伯常家，日昨因當飯不慎，將火星落於茅簷上，致引起大火災，當時西北風甚勁，火乘風勢，延燒達十九家，毀屋三十餘幢，以該鎮無消防設備，經鄉人竭力撲救，始得熄滅。

要聞簡報

▲南京電 外交部息：印度首任駐華大使梅農，定四日自港飛京履新。

▲本報蘇州電 江蘇區直稅局副局長朱兆秀三日返蘇，視察直稅吳縣分局業務狀況，下午召開業務會議。

▲本報鎮江訊 江蘇廣播電台於三月一日正式成立，由金文香任台長。

▲本報北平電 資源委員會副主委孫越崎，定四日乘機飛京，向中樞述職，短期內即北返。

▲本報桂林電 桂第五次全省黨代表大會三日開幕，蔣主席特頒辭訓示。

▲本報開封電 豫省黨部執監委已選出，主委陳泮嶺氏於新主委未產生前，將依例去職。

▲本報合肥電 皖省黨部主委劉眞如，巡視皖東北鳳陽，宿縣，懷遠，鳳陽等縣，於一日返合肥。

社論　英法同盟條約的簽訂

在今天下午二時（格林威治標準時間）英法同盟條約，將在具有歷史意味的鄧扣克地簽立。此一條約的簽立，正在莫斯科外長會議召開的前夕。出席莫斯科會議的法國代表團，為了此一條約的簽訂，而延展了他們的莫斯科之行。鄧扣克在世界第二次大戰中，對英法兩國均具深長的意義，而戰後英法同盟條約的簽訂卻就在這個歷史的名城，是此條約的簽訂，對於英法兩國人民必起着一種深刻的交感作用。據報載消息，此一條約的有效期為五十年，其中重要的規定為：㈠如德國採行一種侵略政策，或一切足以危害兩國安全的措施，英法決定彼此間採取協同政策以謀抵制；㈡如英法一方與德作戰，不論為防制德國的侵略，抑或為履行聯合國安全理事會的決議，另一方必須予以軍事上的協助；㈢如果將來德國不履行其義務，兩國對於德國的處置，必須取得協議；㈣英法兩國對於彼此間有關之經濟問題，應彼此協議而決定行動。基此四點，可知此次英法同盟的簽訂，其目的實在防制德國的再起；對於此一同盟條約的簽訂我們謹於此申述我們的觀感如次：

我們首須指出的就是若干人士以為此次英法同盟的簽訂，其目的在以結成一種西歐同盟以對蘇。觀乎英法同盟的主要條款，是其目的，與其說是在對蘇實毋寧說是在對德。法德地壤相接，而法國對德作戰在最近三十年來已有兩次；對於它的東鄰，法國始終存着一種畏懼的心理。如今德國之降，際於第一次世界大戰的經驗，第四法蘭西對於萊茵河東岸的鄰邦，始終存着戒心；為了要防制是項慘痛經驗的重演，法國的不再遭受德國的侵略，故而有此次英法同盟的簽訂。此其目的與其說在防制蘇聯勢力的再擴張，實毋寧說是防制德國的再起。所以對於此一同盟條約的簽訂，這決不是一種反蘇西歐集團的結合。

法國之對於德國本來是兄弟之邦；在中古查爾曼大帝時代本來法德一家，無分彼此。其後查爾曼大帝崩，德法兩國的歷史於是各奔前程；這其間兩國民族間之情感卻愈趨惡劣。到了今天，法國對德的政策，還是在防制了統一而強有力的德國的再生。今日法國對德的政策，還是主張魯爾區與德國的分離，薩爾區與法國的歸併，萊茵河區域的國際化及德國的聯邦化與適當賠款的要求。凡此種種，均在使一個強盛統一的德國之再出現為不可能。英法同盟條約的簽訂，就在防制此一強盛統一德國的再出現。法國之採取此一對德政策以及英國之與法國因此而成立同盟是否為明智得計，我們不欲多論；不過國際條約，特別是同盟條約的簽訂，無疑地，對於簽約國雙方是有利的。否則，此項條約就沒有簽訂的必要。這是在這種相互有利的條件下，我們看見有英法同盟條約的締結。

關於德國的將來，無疑地實是此後歐洲乃至整個世界和平的所繫。此次英法同盟條約的簽訂既以德國為對象；是其意義，我們必須在一個更大的角度下，始能有充分的認識。第一，英法同盟的簽訂，與英蘇同盟及法蘇同盟是相輔的。英蘇法蘇之間本已有同盟關係的存在，而英法為傳統的盟友，卻在此次戰後沒有同盟關係的存在，終究是一件遺憾的事。英法締結盟盛倡於兩年以前，當時英法的關係為了敘利亞近東問題頗現緊張。此次同盟的簽訂，補足了缺落的一環，實為衆所期望的事。第二，如今英法蘇三強之間既有同盟關係的存在，而此項同盟的目的又在對德，我們深信必更進一步而有導使英法美蘇對德協定成立的可能。美國雖則不是一個歐洲的國家，但美國卻為了歐洲的局勢而參加了兩次世界大戰；對於德國的局勢，美國自不便旁觀。因此，在莫斯科會議召開的前夕，而將英法同盟成為一宗既成事實，在某一意義下，實足以促進英法美蘇對於歐洲局勢的成立協定。在戰時艱難困苦情形下的合作，到了敵人崩潰後的今日，應該更應有更進一步的合作；在這個意義下，我們感覺到遺憾的是本戰時的盟邦還沒有進一步合作以凝固戰時盟誼的跡象；且其中或不免有若干盟邦甚至在扶植戰後新興日本的抬頭。歐洲的多邊同盟，其目的既在對德，為什麼在亞洲，我們在戰時的盟邦，不能有像歐洲那樣的戰後發展？在歐洲，我們應該防制戰後德國的再起；難道我們不應在亞洲防制戰後日本的再起？在歐洲，我們看見有兩國間的締盟進而有四強協定的可能；在亞洲，我們不亦應該援歐陸的成例，成立同盟，進而有多邊的協定，以防制戰後日本的再起，我們是一個亞洲的國家，對於戰後日本的再起，自然關切尤深。在中英，中美，中蘇之間，我們似應該都分別訂立同盟；進而有中蘇英美之間的多邊協定。二十世紀既有太平洋世紀之稱，是太平洋和平的維繫關係世界前途的安危，其意義尤為重大，在聯合國機構下，本可有區域的協定，與聯合國機構的精神，本不抵觸。我們願由於英法同盟的簽訂及歐洲局勢的推移，我們的外交當局對於亞洲的局勢，特別是對於戰後的日本，也能採取同樣的主動。

可是我們於此有不能不一言的，就是條約的簽訂，其最重的一部，還是在此後對於條約的如何履行。第一次世界大戰後，緊接着又有一個極盛的條約簽訂時期。然而當時所訂的條約，其能有忠實履行條約義務者又幾希。此次英法同盟條約的簽訂，是否能有預期的結果；此還得看將來它的條約義務是否能忠實履行。此次英法同盟條約的簽訂，在法國國會雖得到熱烈的支持，但巴黎的一般觀察家卻還憂慮共黨對於此一條約的反對。對於德國及西歐是否此後英法能有協同的步調，還得看此後英法同盟條約是否將忠實履行。但無論如何，有條約總比沒有條約好多。這是在此一意義下，我們對於英法同盟條約的簽訂，表示欣慰。

國際大飯店 ★二樓★
豐澤樓
供應正宗北平名菜
今日正式開始營業
●雕樑畫棟 ●如登故宮 ●氣派雍容 ●宛在舊都

1946年式全新
電冰箱現貨到滬
北極 FRIGIDAIRE 惠司汀好斯 WESTINGHOUSE
冷藏容量 北極六立方呎 惠司汀好斯七立方呎
到貨無多 欲購從速 看樣面洽 請駕臨敝公司
華發企業股份有限公司
同孚路斜橋弄口同孚大樓五樓 電話三九二七四

中國華成煙草股份有限公司召集股東會公告
董事會謹啓 三月三日

國安信託股份有限公司召集新舊股東會公告
董事會謹啓 三月三日

世界書局股份有限公司緊要公告
董事會謹啓 三月三日

標準味粉廠股份有限公司召開第一屆股東常會公告

永祥印書館股份有限公司為發給股息及增資通告

宓錫通律師受一中汽水廠常年法律顧問並任韓洽春君律師代表聲明使用「一中」牌汽水商標徵詢異議公告
一中商標

朱扶九律師代表新裕紡織公司為買受本市察哈爾路晚步郵房地產徵詢公告

余祥琴律師受任 金都大戲院 國泰影業公司 金城大戲院 常年法律顧問通告 事務所

張耀廣律師受任吳適發君常年法律顧問並代表蓋用印章鄭重聲明

陳震律師受任王順康君常年法律顧問通告

貝文皮杜爾分赴鄧扣克
英法盟約今簽字
世界輿論大體表示歡迎

〔法國新聞社倫敦三日電〕貝文外相定於四日晨九時二十分乘坐火車離倫敦前往杜佛港，改乘驅逐艦前往鄧扣克，簽訂英法同盟條約。國防大臣亞力山大與外務部某官員同行。

〔法國新聞社巴黎三日電〕法國外交部長皮杜爾定四日晨乘坐專車離巴黎，俾與英外相貝文相晤於鄧扣克港，簽署英法同盟條約。比氏可望於午後一時抵鄧扣克，簽字式將於午後舉行。

〔法國新聞社巴黎三日電〕貝文則將乘英國驅逐艦到達鄧扣克，法國資海卡萊省長準備率屬加以歡迎。

〔法國新聞社倫敦三日電〕英法簽訂同盟條約之消息，引起全世界之關切，惟莫斯科官方迄尚未加以評論，全世界報紙則以巨大篇幅登載此事，並加評論，大體表示贊成。

〔法國新聞社華盛頓三日電〕關於英法簽訂聯盟條約一事，此間官方尚無反應表示，而一般仰望東鄰之政界人士則多表示滿意。僉謂法國與捷克最近所發表關於行將締結公約之聯合宣言及外長馬薩里克與法大使所發表之解釋，皆足以抑除英法聯盟所引起之種種疑慮。但一般觀察則認為英法提携之目的，乃在組織西方之反蘇集團，此間報章僅以極少篇幅刊登此訊，其故殆即在此云。

希臘局勢殊微妙
美面臨重大外交試驗
艾克遜受權與國會領袖談判

〔合衆社華盛頓二日電〕據悉：杜魯門總統已授權副國務卿艾克遜，根據希臘所遭受之外交危機一事，將行政當局對外借款之全部真相，告知共和黨議會中之財政專家。若干共和黨人，因對杜魯門總統表示願負担英國對希之責，以阻止希臘陷於共黨之手，極表同情，但對交付與行政當局一張空白支票一事，尚表躊躇。衆院撥款委員會主席泰波上週與杜魯門，馬歇爾國務卿及國會兩黨領袖在秘密會議中，檢討希臘微妙之形勢。三日渠告合衆社稱：艾克遜曾被委任負責草擬一行政當局已決定或在考慮中之國外財政負担之詳細分析，但現尚無表示，此項研究，是否及時準備，能在明日馬歇爾預定出席之撥款委員會中提出。屆時泰波將擁護國務部之撥款請求，加以審查。莫斯科會議雖屬重要，然據悉，杜魯門與馬歇爾確認為微妙之希臘形勢，乃美國面臨之第一號外交重要問題。泰波所主持之撥款委員會將為決定二億五千萬美元，援助英駐希軍請求命運之主要因素。據聞馬歇爾希望在五日動身赴莫斯科前解決此事。據此間外交界消息，美國在希臘硬行動之失敗，則將在莫斯科會議中遭到嚴重挫折云。

〔路透社倫敦三日電〕英外交部發言人昨夜證實已獲美政府之照會，其中係概述美政府準備經濟援助希臘之條件，英政府對此項照會正在研究中。可靠方面謂美政府認為美國宜在經濟上援希，英軍必須繼續駐希。

希臘代表團將赴美折衝

〔法國新聞社雅典三日電〕據悉：希臘政府正謀派遣特別代表團前往美國，向美國當局與財政界人士報告希臘迫切及未來的經濟需要。衆信前總理索福理斯將率領一行。

〔法國新聞社雅典三日電〕官方今日宣布：英國倘發現不能在希臘繼續留駐軍隊三個月，則希臘政府當准備委託美國維持希臘之軍隊。但此刻假定英國能繼續留駐希臘三個月云。

希陸軍數額擬增至廿萬

〔法國新聞社雅典二日電〕關於英美兩國舉行談判擬由美國負責協助希臘之經濟一事，頃悉希臘政府昨夜曾舉行國務會議，對於英美所進行談判，有所討論。據消息靈通人士稱：英美談判既將有關經濟援助，抑且與整個希臘問題亦有關係。此外又悉希臘政府業已訓令其駐英大使及駐美大使，命其要求英美兩國准許希臘增加其陸軍員額二十萬名。又外傳美國將以貸款二萬五千萬元另予希臘之說，美國當局尚未加以證實。

德社會統一黨
要求及早成立中央政府

〔本報訊〕倫敦三日廣播：共產黨控制下之德國社會統一黨，於莫斯科會議前夕發表聲明，籲請德國民衆對四國佔領區合併一事，要求舉行公民投票，並及早成立德國中央政府。該黨並於莫斯科會議開會在即，力陳德國民主及反法西斯陣綫應團結一致，以解救當前之國難。觀察家認此舉明含有兩種意義：㈠表明蘇聯在莫斯科四強外長會議中或將遵循之路綫；㈡蘇聯對英美佔領區經濟合併之又一打擊。

美國務院擬就
對德問題草案
莫斯科會議會址決定

〔聯合社華盛頓二日電〕國務卿馬歇爾出席莫斯科會議前夕，美國已完成戰後德國迅速自給之最後草案，僅餘兩大細則，尚未表明態度，即：㈠「波蘭西部之永久邊界」；目前該一界綫包括以前出產德國大宗糧食之區域。㈡「魯爾工業區將來之管制」；美國各代表預料蘇聯將反對美國對於此一問題之任何建議。

馬歇爾將於明後兩日出席國會各小組委員會會議，而於四日偕同各顧問啟程前往莫斯科。道出柏林時，或將與美國佔領軍司令克萊一談。按美國宣布其迅速使德國自立之目的，若不為法國完全贊同，至少為英國所同意。

〔法國新聞社倫敦二日電〕蘇聯出席四國外次會議代表古謝夫，本日乘坐飛機離此返莫斯科。

〔法國新聞社莫斯科二日電〕蘇聯外長莫洛托夫頃正式通知美駐蘇大使史密斯，蘇聯准許美國記者前來莫斯科，採訪四國外長會議消息之人數，已增加十人，總數將為三十六人。

〔中央社倫敦二日合衆電〕英外部發言人稱，外相貝文應蘇聯當局之請，已將出席四外長會議之代表團限為一百人，蘇方已允簽證執照，准英記者共二十人參加會議。

〔法國新聞社莫斯科二日電〕四國外長會議定於本月十日在此間空軍俱樂部大禮堂舉行，此一俱樂部位於列寧路上，與克姆林宮相去不遠，在社會革命之前，係著名之豪華大飯店，後經改建及擴大，所有藝術價值之設備均仍保存。

〔透露社莫斯科二日電〕各國代表團已抵此者僅一小部份打字員等，外國記者因入境手續關係，[illegible]外國代表團。

莫斯科會議期近
歐陸小國均予重視

〔聯合社瑞典京城二日電〕歐洲諸小國現均全力注視莫斯科會議，此種感覺在瑞典尤為強烈。官方人士深信第三次大戰如再發生，則瑞典一如第二次大戰時，殆無保守中立之機會。蘇聯與西方列強發生外交衝突時，瑞典政策乃以中間路綫處於其間，尤以通商為然。瑞典政府不顧美官方恐懼蘇聯勢力滋長而作之批評，承認去年與蘇聯所訂商約及瑞蘇關係逐漸改善，極表欣慰，決意避免成為任何強國之附庸。但若東西雙方繼續疏遠，此在東方地理而兼西方習俗之國家，欲求避免附庸，頗匪易事。職是之故，此間外交當局咸認為歐洲諸小國之命運，胥視華府、倫敦、莫斯科三地間能否保持均勢而定。瑞典人民易生恐怖，可於一端見之，即去年夏季之神秘火箭是。關於火箭消息，當局現幾已全部披露。據美國公認之報告，瑞典上空發現火箭八百次以上，但有資格方面稱，軍事專家詳盡調查結果，顯示不致超過該數百分之三至五，且縱會如此，亦無飛越瑞典上空之確實證據，因未發現碎片之故。但此類恐怖傳說，給予瑞典人民以新式戰爭之未來景象，連同原子武器驚人破壞威力之知識，使彼等深信欲求中立惟有賴於世界和平。

杜魯門飛墨西哥
美墨友好關係將更趨鞏固

〔合衆社肯薩斯城三日電〕杜魯門總統飛返米蘇里州獨立城，探視其病榻中九十四歲之老母，稍作勾留後，即於三日晨返抵此間，乘總統專機，於東方標準時間晨四時（上海時間下午五時），飛往墨西哥。此次墨西哥之行係作「國際親善」之遊，杜魯門將作兩次演說，首次於星期一晚在墨京演說，第二次則將在美得撒州之韋科。此次由墨西哥駐美大使伴同杜魯門總統赴墨，此兩外交家預料，此次赴墨訪問，將使兩國業已友好之關係更趨鞏固，並以此昭示世界其他國家，美國之睦鄰政策，依然有效。墨總統亞勒曼將至墨京機場迎迓。

美菲基地協定
談判將完成簽字在即

〔聯合社馬尼剌三日電〕據近美菲基地談判者今日宣稱：美國海軍已將藤薩斯島之某些基地之設備，重復列入美國所欲保留之基地內。美海軍自去年十一月起，開始以該島基地供值一億一千萬美元之設備撥往關島，作為放棄之準備。除非有最後變更，今後形勢將如下述：㈠美海軍將保留蘇比克灣，以供潛水艇與中型軍艦停泊，並保留朝萊角航空站與藤薩斯；㈡美陸軍將在呂宋島中部洛才巴爾東山麓之克拉克機場，設立集中營；㈢馬尼拉之各種設備將予放棄，該要塞現為第十三空軍駐可能例外；㈣菲律濱可能以美軍之尼古拉斯機場改為國際航空站；㈤美陸軍將保有其在呂宋山脈北部之某地。協定簽字在即，目前僅剩一項疑問，即美國對菲軍人之治外法權問題，尚待解決。簽字期約至本月十一日之後，屆時美國駐菲大使麥克納特將返國述職。

河內海防周圍
戰事進行中

〔中央社巴黎二日合衆電〕河內訊，東京省河內海防之戰事仍繼續進行中，法軍部隊會合於該處，目前最重要之軍事行動，係在河內以西十五英里之處。

〔法國新聞社河內二日電〕法軍今晨開始發動軍事行動，其目的乃在將河內以西一帶之城市，包括海陽，按越盟與共和國總統胡志明自越南開始衝突之後，即前往彼處以迄於今。

法政府將派新駐越專員

〔聯合社巴黎二日電〕法方政府發言人今日聲稱：即將派員接替達香禮歐任駐越南專員，作為解決越盟取得政治解決之初步，繼任人選，尚未決定。按達氏近曾奉召從西貢返巴黎磋商。

沈祖徵抵菲履新

〔中央社馬尼剌三日專電〕我新任駐馬尼剌總領事沈祖徵，昨晚自香港乘飛機抵此間履任，沈氏前為駐加爾各答領事。

印國大社會黨改稱社會黨
並決定廢棄紅旗

〔中央社新德里二日專電〕印國大社會黨於康波爾舉行之第五屆大會上，廢棄其「紅旗」標幟以及其「國大」之稱號，國大社會黨現將稱為「社會黨」。廢棄紅旗，意在使社會黨與共產黨有所分別。

〔中央社新德里二日電〕社會黨大會之決議案中，要求英國立即將政權移交臨時政府，並即撤退駐印軍隊。

英工廠用電已恢復供應

〔聯合社倫敦三日電〕全國工廠停電三星期後，今日午夜後一分鐘業已接通電流，恢復使用電力，預料此舉影響工人二百萬名之多，內一百萬名左右已於上星期復工。家庭用戶仍使每日停電五小時。

外約但國王遇刺險遭不測

〔中央社安哥拉二日專電〕據莫斯科電台廣播：外約但國王阿布杜拉於二月廿四日遇刺，險遭不測，按刺客係以炸彈行兇。

美國進出口銀行
決停止緊急貸款
惟對華五億元貸款業已指定

〔路透社華盛頓二日電〕美國進出口銀行今日向國會提出第三次半年報告，內稱，進出口銀行茲已決定，緊急復興放款計劃，業須停止施行。其得向國際銀行聲請協助之國，尤不應再向本行聲請緊急復興放款。本行今後放款，當以備供發展國際貿易為原則，今後所核准之放款，須供特定目的之用，使平衡國際貿易之目的，得以助其完成。職是之故，本行所餘可供出借之款，當使其供作促進美國與外國間貨物交換之用途。本行自一九四五年七月一日至一九四六年年終止，貸出款項計二十二億五千萬元，該期內國會核准之本行貸款額為二十三億元，計尚餘五千萬元。國會通過之進出口銀行法規定本行放款總額為三十五億元，至一九四六年年終止，除去業已貸出之款，尚餘九億一千九百萬元，惟其中有五億元，業被指定作為他日對中國可能的放款。

法檢舉奸逆結束
貝當請改善獄中生活

〔路透社巴黎二日電〕法國之大規模檢舉奸逆運動，即將趨於結束。尚有小法奸四千餘人，須待審判。總計奸逆之被判死刑者一百三十餘人，其中六十名業已執行，六十名已獲赦，餘者尚在羈押中。現居法國西岸狄歐島上之貝當元帥，最近曾由其律師請歐裨和總統改善其居處情形。

教宗誕辰不慎傷踝

〔路透社梵蒂岡二日電〕今日為教宗七十一歲誕辰，羅馬各教堂均舉行特別彌撒，各國駐梵蒂岡使節均參加聖彼得堂之彌撒。金色及白色之梵蒂岡旗，飄揚於梵蒂岡城。

〔法國新聞社梵蒂岡三日電〕教宗庇護十二世今日在花園內散步，不慎扭傷足踝，因而減少見客。

美駐日艦隊
今日起演習二月

〔聯合社橫須賀三日電〕美國駐日艦隊今日將在日本海面展開兩個月長之艦隊演習計劃，向陸軍廢輪「埃克爾」號進攻，將其擊沉於東京灣內。該船於去年十一月間被棄置，拖入橫濱，最近宣布作為廢船，陸軍當局要求海軍加以擊沉。演習期內，遠東美海軍並將舉行防禦潛水艇及滅火演習。

聖地英軍發動反攻
猶太區實施戒嚴
行人出現街頭格殺勿論

〔路透社耶路撒冷二日電〕巴勒斯坦英軍於今日開始向恐怖份子發動反攻，今晨八時耶城之采許林猶太區即宣布戒嚴。五小時後猶太城台拉維夫及附近之貝達蒂伐，拉瑪干兩鎮亦實施戒嚴法，巴勒斯坦六十萬猶太居民中，已有卅八萬名被完全封鎖。英軍在戒嚴區內，荷槍實彈巡邏，見有出現街頭之人即格殺勿論，台城對外之電話電報交通亦一律斷絕，工廠學校均告停閉。據台拉維夫防區英第一師師長蓋爾少將稱，台城區內之廿四小時封鎖令，再隔一日或可撤銷，但台城對外交通仍將繼續完全隔絕。猶太協會今日已召開緊急會議，討論宣布戒嚴後之局勢。

韓日人衝突
名古屋娛樂區

〔本報訊〕舊金山三日廣播：星期六晚有韓人三百人與日本浪人在名古屋娛樂區附近發生衝突，結果韓人一名殞命，多人受傷。據稱起因為日本司閽捕二名與韓人四名在酒肆中發生口角，引起其他日人與韓人之不平，而致事態擴大。

麥帥令日人熟讀新憲法

〔法國新聞社東京三日電〕日本議會改選前夕，麥帥總部命日人熟讀新憲法，訂定辦法如下：㈠每戶應備憲法一冊；㈡每一學校得日應以二十分鐘時間講解憲法，但學者不必背誦憲法條文；㈢五月三日頒憲日定為全國例假日；㈣各報應協助當局普及十二種標語，顯示天皇之權力已交還國家。

日戰犯律師為違約辯護
援引蘇芬英伊等事件

〔改造社東京三日電〕遠東國際法庭今日辯護人與審判長間引起激烈辯論。辯護人布列克尼為辯護日本違反條約，援引蘇聯侵略芬蘭事件，主張參加審理日本戰犯之蘇聯，亦係違反條約者。審判長即稱：吾人之任務係決定有侵略戰爭，並非處理世界所有一個侵略戰爭。辯護人稱：五大國之一既背約，此等條約已喪失其法律效果。審判長稱：法律並不因被違反而減少其價值。辯護人又欲提出邱吉爾之「關於英國在伊朗所取行動之聲明」為證據，惟經審判長及推事團議結果，宣稱有關俄國與波羅的海三國問題，俄國與英兩國對伊朗，格林蘭，冰島，丹麥等問題之證件，一概不予受理。辯護人又欲提出美陸軍部長史汀生對決定使用原子彈所作聲明。審判長稱：原子彈投下後，投下以前之戰爭犯罪並不因此而被抹殺。辯護人又稱：原子彈之使用與起訴事項，在報復行為一點上有關聯性。審判長即宣稱：不受理有關原子彈文件。

日共黨蠢動
將在全國宣傳赤色主義

〔聯合社東京二日電〕日本議會改選在即，五六萬好鬥有組織與受指導之共產黨員，以一千萬圓基金為後盾，將在全國宣布赤色主義，從事宣傳。日共野坂參三今日稱，日共至少將提出候選人二百名，去年共黨議員候選人為一百四十人，僅當選六席，今年希望當選二十五席至五十席，並使共黨代表參加鄉村等議會以至參議院之各種選舉。野坂稱，共產黨員已有顯著之增加，一年前僅有黨員一萬人，現已增至五六萬人。野坂曾在莫斯科第三國際總部研究與服務九年。

美前財長毛根韜
日記九百巨册
內容珍貴將摘要付梓

〔路透社華盛頓二日電〕羅斯福總統任內之財政部長毛根韜，於卸任時攜去其在職時之詳細記錄，包括秘密會議之內幕，各種機密報告，及與總統之談話記錄等等，渠已聘請專家多人，將其摘編成九百巨册之日記，最後並擬將其精華，出版一書，或向雜誌發表。聞該版權已經有人承購。諸毛氏將此等全部文件交還政府，以資參考，惟此事最後如何解決，猶難預測。另據前內政部一官員稱：前內長伊克斯卸任時，亦攜走檔案五十件，伊氏本人對此說並不證實或否認。

國際點滴

▲蘇聯五年科學計劃，企圖訓練技師一百卅八萬人，及實驗專家七十萬人，目的欲在科學方面駕凌各國之上。

▲截至二月十五日為止，蘇聯及蘇方控制區日人已有十四萬五千人遣返日本。

美訓練伊憲兵隊
「眞理報」撰文抨擊

〔合衆社倫敦二日電〕莫斯科電台二日廣播眞理報之評論，指斥駐於伊朗境內美軍顧問以改組伊朗憲兵為藉口，業已組成另一「獨立軍隊」。該文并稱：某美軍將領曾要求伊政府撥給六千萬伊幣作為改組憲兵之需，而伊朗陸軍之經費僅需五千萬伊幣。因此，在伊朗憲兵之掩蔽下，伊朗已組成與正規軍不相上下之獨立軍隊，實際上係第二陸軍，此事應以嚴密注意。該文續稱：伊朗新憲兵包括三旅之衆，尚有後備憲兵一旅云。

華僑富商的家鄉
檳·榔·嶼·巡·禮
本報編譯室特譯

所有遠東的都市大都具有一種出名的特點。檳榔嶼，是馬來半島西岸一個清潔而美麗的海口，素以華僑富商的家鄉著稱於世。

先是英國人招募華工來此，在橡皮園和錫礦中工作。現在此輩克勤克儉的華工自己擁有許多田園和錫礦，而且變成馬來的領袖商人了。

住在這裏的華僑富商究有多少人，雖無從知道，可是你在西郊所見到的精美的住宅，大都是中國礦業巨擘，田園主人或富商的產業。

在日軍佔領時期，華僑大都避居馬來內地，現在又回他們的老家了。目前馬來各地土匪猖獗，法紀蕩然，富有的華僑時被綁架，他們為安全計，紛紛移居於此，因為在檳榔嶼華僑受當地軍警的保護，可以避免被綁的危險。

檳榔嶼雖沒有新加坡出名，但是在英國殖民史上佔有重要的一頁，而且擁有蘇彝士運河以西年代最長久的英文報紙。

現在這裏的貨運情形又擁擠起來了。出口貨的數量月有增加，不久便可達到戰前的數字。生橡皮是主要的出口貨，檳榔嶼所輸出的汽車胎，其數量在東南亞方面僅次於新加坡。

檳榔嶼商業區中商店櫛比，貨物山積，大半是華僑和印度人開設的。貨價雖高，但品質較遠東其他各地為優。戰前從中國輸入的絲綢，精美的工藝品和美麗的寶石，售價比較新加坡為低廉，在新加坡那裏所有好的東西都被大隊佔領軍所吞噬了。

這裏多的是水菓和蔬菜，但是鬧着米荒，這是民間的最大痛苦。配給米每磅祇售二分，但是大人每天配給四盎斯，兒童每天配給二盎斯，是不夠的。黑市米每磅售價達五角之鉅。食糖並無配給，必須求諸黑市，售價是每磅一元二角五分。

檳榔嶼在戰事初期即被日軍佔領，但是戰爭所遺留的傷痕並不多，倒是聯合國轟炸機所致的損害比較日軍為大。當地的煉錫廠——遠東二大煉錫廠之一——成為美國空中堡壘的軍事目標，而遭炸毀。

檳榔嶼是東南亞最優美的假期遊覽勝地之一，在馬來內地或炎熱的新加坡感到生活單調厭倦的歐洲和中國人，時常到這裏來遊玩。

惟一國貨

雙錢牌

汽車輪胎　經久耐用　無與倫比

汽車輪胎　自由車胎　三輪車胎　火車力胎　出品　橡膠套鞋　跑鞋球鞋　球胆水袋　橡皮綫管

工務局公用主管官署函證　國貨勝來舶之事實

創設最早　商標最老　工料最高　出品最好

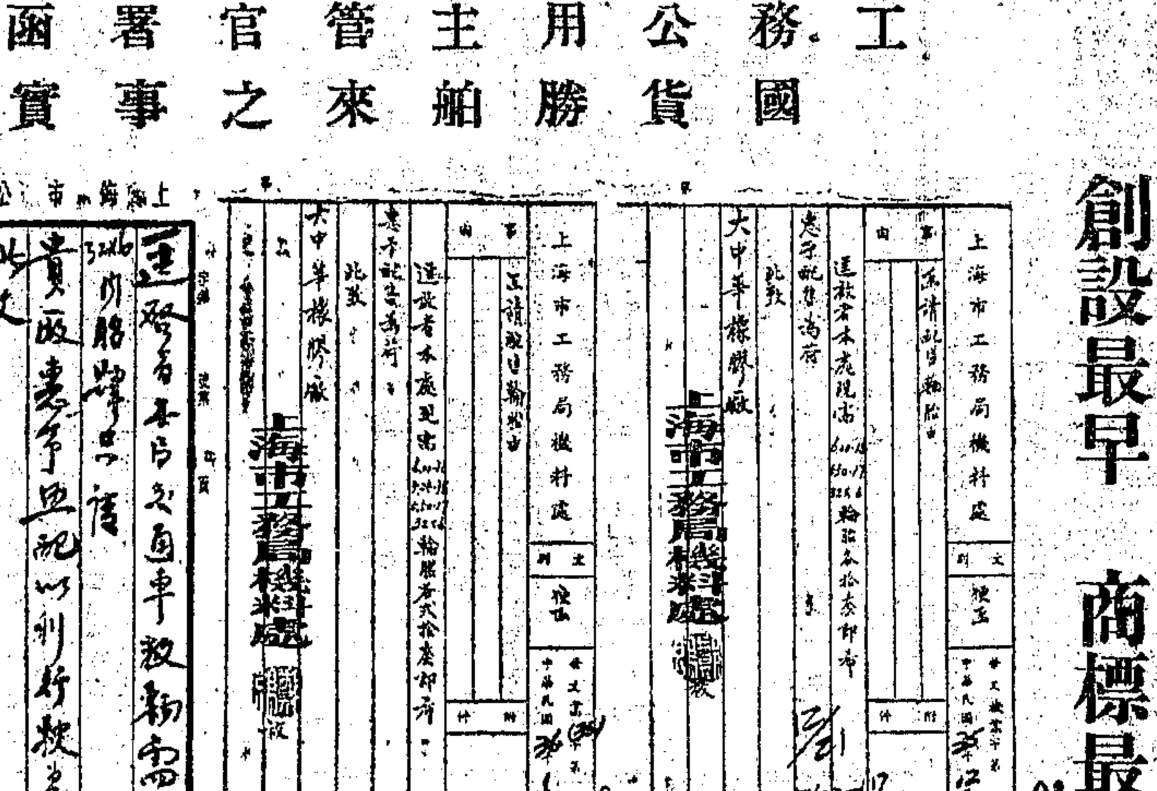

大中華橡膠廠股份有限公司　上海中正東路二二三七弄十號

一廠 徐家匯路一〇二二號　二廠 長寧路九二號　三廠 寧國路四一二號　四廠 塘山路一〇二號　原料鋅鈣廠　原料織染廠

發行所　上海　南京　南昌　漢口　長沙　重慶　天津　廣州　溫州

紅人牌香烟

紅遍人間

中國華明烟公司出品

專治遺精

普勒生

遺精可畏

多少青年犧牲於此！

遺精—是極兇險的惡疾，得病於無影無蹤之間，大都忽於初起，不加注視，治日久精血兩虧，體內精精之蓄枯竭，病狀即惡化，或腰痛頭昏，或耳鳴眼花，病入膏肓，青年犧牲於此病者頗多，殊可危也。

普勒生，有固精補精之效，僅須於臨睡前吞服，服後可使精液中之蛋白質及脂肪增多，堅固精關。

全國藥房均有出售

愛爾康藥行總經理

天津路四〇五號電話九六三二二

服惟乙鐵一瓶　可抵舶來品數十瓶

五種維他命鐵質補精

惟乙鐵 VADIRON-B

惟乙鐵含有維他命A，B，C，D，G五種不可缺少之礦物質及人身滋補之鐵，故力偉大且味鮮美，老幼咸宜

上海　集成大藥房

龍華煙廠為新商標緊要啟事

本廠茲擬續出「雄獅」「獅峯」「老獅」「金鹿」「四姊妹」等牌，如同業中有類同者，請於七日內持同證件來廠聲明，逾期無效，此啟

龍華烟廠謹啟　上海中正東路三六二號　電話90729號

中華琺瑯廠門市部啟事

本廠門市部擴充門面，業已工竣，照常營業，除出售本廠出品外兼營鋼精熱水瓶玻璃等日用器皿，搜羅完善，歡迎新舊顧客光臨採購，此啟

地址上海河南南路五〇至五六號　電話84520

花柳病性病！

足下欲解決

請讀

姚菊巖醫師著

性病全書

增補第六版　內容益見充實　現已出書！

內容

公開「白濁」最進步療法，宣布梅毒解決的問題！

本書為花柳性病專科姚菊巖醫師十餘年臨床經驗，對於白濁之變化，及性病神經衰弱，遺精，早洩，梅毒之險惡之痛苦，與「包皮過長」等，均有治療之新法，婦女白帶，病人不速治何能？……

外埠每册連郵五千（郵票不收）直寄寧波路九號四川路口姚菊巖醫師診所大東書局代售

抗癆X光攝影

〔一〕用最新避電擊超巨型X光機攝影該機每小時能攝取X光照片五十張攝影清晰　〔二〕時間每日上午十至十二時下午四至六時星期日上午照常　〔三〕收費每人四萬元包括一切費用　〔四〕X光軟片一大張可帶回及供主治醫師參考　〔五〕照片由專家分別撰述診斷說明書　〔六〕取片時由本所主持醫師面述片中疾病情況治療方針及預後等情　每日以一百人為限

抗癆診療所　江寧路一一號（大公醫院內）電話三一四一二一

鳴謝郭宗唐醫師治愈肺病啟事

鄙人前患肺病咯血咳嗽身熱盜汗迭請中西名醫診治…經郭醫師用氣胸療法治癒…郭醫師肺病療養所在鳳陽路二三八號　電話九七八四二

澈查金潮報告于院長面呈主席
監委對宋子文等五人提出彈劾

（本報南京三日電）監察院關於調查金案之報告書，經監委何漢文，張慶楨，谷鳳翔，萬燦等擬就後，已由于院長右任，在三日國府紀念週後面呈蔣主席，一二日內即將公佈。又監院對此次黃金案件極爲重視，除發表報告書外，聞何張谷萬四委員已分別對前行政院長宋子文，前中央銀行總裁貝祖詒，業務局長林鳳苞，副局長楊克仁及青海省建設廳長治成榮等提出彈劾案。除宋氏被指爲執行政策錯誤外，餘均被指爲有舞弊情事。

沙遜大厦擒「洋老虎」
破大黑市機關
抄出大宗美鈔以及黃金港幣
主犯荷人解警備部收押候究

（本報訊）淞滬警備司令部稽查處，昨日在南京東路沙遜大厦二樓一一八號新樂洋行內，（前美國新聞處辦公室原址）破獲一大規模經營黑市外匯及美鈔黃金之秘密機關，亦即造成此次金潮之幕後「老虎」之一。當場抄獲之美鈔共達三十三萬二千一百十一元，此外尚有港幣二萬元，黃金三十八大條以及全部賬册匯票存根等甚多。主犯係一荷蘭籍僑民，名梅伯克（Fredrik Mysberg）年五十五歲，亦同時在該處就逮。

緣該秘密機關對外名稱爲Abis.Co，係向美國政府註册，專營黑市外匯，美鈔，港票，英鎊，黃金等買賣，每日進出，動輒法幣數億元之鉅。其往來客戶中外商人均有，共六十餘家。此次金潮中，該公司曾於事前大批採購美鈔達二百餘萬元，一面即對外宣傳，謂政府外匯業已告罄，今後需要外匯者，必須以美鈔購買。商人一時不明眞相，紛紛向黑市求取，該公司遂即乘機抬抬，造成空前未有之驚人價格，事後該公司美鈔項下竟盈餘達美金八十餘萬元。惟好景不常，自我政府實施經濟緊急措施後，該公司即無法再行從事投機操縱。

詎不數日，該公司又死灰復燃，竟繼續秘密經營外幣及黃金外匯之買賣。蓋該公司在美尚設有分行，同時在本埠以黑市價格收購美軍軍部所發之支票，藉以套匯，獲取鉅利。幸爲我警備部稽查處獲悉，於昨日上午十時經處長陶一珊複查屬實，並經准憲司令後，即赴中央銀行外匯稽核處，與林處長會商步驟，並由該處派稽核員任玻，徐人驥二人，會同於下午三時開始行動，由稽察長路鵬親率第一稽查大隊長張與潤森，大隊附唐與元，分隊長張漢元，金蓀華，外事組長趙廣祿，副稽察長程亦川等馳往將該大厦二樓各出入口及電話總機等予以監視，然後衝入一一八號房間。

時該處案有數十人，正在進行秘密交割手續，見警員突至，莫不驚惶失色，惟當時僅抄獲美鈔二一一元。迨該公司經理梅白克就逮後，在經理室內復抄獲美鈔卅三萬元，港票二萬元，金條卅八根，以及重要賬册，匯票存根等大批。當場由稽察長命梅白克包封後簽字點交中央銀行任徐兩稽核員帶返保管。同時該公司尚有重要職員（西人）二人亦一併帶部偵訊。

依據賬册記載，該公司尚存有法幣大宗。昨日破獲之前不久，即有六億元解入荷蘭銀行。同時該梅白克就逮時，態度從容，並要求警員勿使與本案無關之錢鈔牽涉在內。蓋該公司尚有保險箱數只，據稱係客戶寄存者。警員准其所請，在賬目未查明前，會同中央銀行予以封存。

梅白克押進警備部後，已暮色蒼茫，該公司之西籍法律顧問二人前往要求保釋，卒爲該部拒絕。同時該部已請會計師一人漏夜開始查閱賬册。至外傳該公司對外曾利用新懋洋行名義作爲掩護一點，則尚待查賬完竣，始可分曉。

勞資評斷會議決
差額貼補制細則
婚喪給假辦法修正通過

（本報訊）勞資評斷委員會，昨日下午假社會局會議室舉行第八次會議。出席吳開先，潘公展，張維，杜月笙（朱文德代），水祥雲，萱仁貴，余敬成，吳蘊初（田和卿代），錢吉（黃東昇代），列席李劍華，劉端蕊，樊振邦等。因生活指數凍結後，二月份實行差額貼補制度，規定每名貼補七萬三千元。各工廠公會甚爲關懷，紛紛請求社會局解釋。惟因無統一辦法，恐以後引起糾紛，故商討決定加工等發給差金辦法，細則爲：㊀件工，無論工人生產數之多寡，概以工作日數作爲發給差金之標準。㊁藝工（包括學徒藝徒養成工等，）凡已免費供給膳食者，其米油鹽煤之差金不予發給，祗發給布糖兩項。凡不供膳者，給予三分之一差金。㊂職工請假工資照扣者，其差金比例照扣。但病假不扣差金。此外，習慣上向不扣除工資者，差金亦不扣除。㊃各工廠公司行號解雇職工，依照評斷會辦法發給遣散費者，應自二月份起將差金併入工資內發給之。㊄延長工作時間以及臨時加工，不再發給差金。㊅各廠過去免費發給食米者，差金中食米一項不予扣除。㊆工資多寡差金不加區別。㊇另西服時裝等業工人在旺月淡月及停工等情形下，差金應如何發給，尚待研究。

次討論本市工廠工人配偶及直系親屬婚喪給假辦法，經修正通過，待分呈市政府及社會部核准後施行。其要點爲㊀本人婚假得請假五天，子女婚假得請假二天，父母及配偶之喪假得請假五天。㊁路程較遠者，另給路程假。㊂請假期其日期由廠方酌量之。㊃論件給資工人得內工資照給。㊄各工廠參照本辦法規定辦理。㊅在本辦法未施行前已定有婚喪給假辦法者，仍照原辦法實行。㊆各臨時工及包工均不適用本辦法。

同時並通過其他議案二起：㊀美光火柴廠因調動職員張琳華工作，引起糾紛，不服社會局處分案，議決請水祥雲與萱仁貴余敬成三委員加以勸導接受。㊁美光火柴廠解僱肺病工人陸永瑞案，議決：依照工廠法發給等於一個月預告期之工資。依和解筆錄給

三工會要求解凍指數
吳局長勸勉共渡難關

（本報訊）三區機器業，絲織業及六區機器業等三職業工會，昨推派代表卅餘人至總工會請願，提出要求兩點：㊀將物價抑平至一月份時之價格。㊁將生活指數解凍。因水理事長適往社會局參加勞資評斷會議，彼等乃轉往社會局請願。待勞資評斷會議結束，由吳局長接見，職工代表呈上正式公文，並要求如指數不能解凍，則希望將配售實物之種類加多。吳局長表示：又職工生活之困苦，甚爲明瞭，所提要求決代爲轉呈中央。但望職工能諒解政府困難，同舟共濟以渡此難關。政府實行經濟緊急措施，此一時期希望不長。政府既將生活指數凍結，一定盡力抑平物價。如不能做到抑平，則不會單使工人吃虧，在凍結生活指數後，一定另有補救辦法。工人合理之要求，本人一定代爲爭取云。因人多意見紛雜，吳局長定今日下午再約該三工會代表顧剛，沈默，談宣根談話，聽取意見。

對總工會要求工人之生活指數每三月調整一次，吳局長表示當代爲轉呈中央。

·吳市長茶會·招待參議員·
希望合理範圍內 增加市政府稅收
潘議長提議市政捐可加考慮

（本報訊）吳市長昨日下午五時假逸園大飯店舉行茶會，招待本市參議員，到潘議長，徐副議長，市參議員及各局首長約二百人。

吳市長即席致詞，略稱：本人於剛接任時即說在六個月後本市經濟將不景氣，吾等以爲若在此時期能辭職照准，乃是交了好運氣，一九四七年確爲最困難之一年，如免職則是小運氣，第三件即不能說了。本人代表市府同人之意，

預算不能解決 市政無法施行

吾人辦事，應人愈少而行政效率愈好，故本人初來時即裁減人員頗多，但十個人的事而沒有十個人做，則無法辦事，故不能減者實不可強減。市參議會各組委員會曾視察市府各機構，本人極爲贊同，希望能儘量貢獻意見，有裁減必要者，本府決當遵照辦理。關於預算問題，深覺抱歉，不幸近來物價暴漲，當初擬就預算，現難收支平衡，致勞財政，預算委員會一再商討，謀取解決辦法。但希望市參議會多負些責任，准許市府在合理範圍內增加稅收，如最低之預算不能照准，則由任何人來主持市政，恐亦無法施政。

持。現估計市府收支不平衡數達二千三百億，吾人僅能量入爲出，故不得不提出市政建設捐一項，請予考慮。大會如能決議通過，則吾人可請市府根據此數再編預算。說一笑話，即請市長爲大包工，市參議員則當負責向市民解釋，市府之困難，盡力協助進行。旋由徐副議長，徐參議員永祚等相繼發言，贊同市府征收市政建設捐，並解釋當前困難。（附圖爲招待會中市長致詞·本報攝）

潘議長致答詞 關鍵全在物價

繼由潘議長致答詞，略謂：預算問題確爲一難題，在此物價不穩定之際，本人敢謂無三個月以上之預算可編，更談不到一年。其所以困難之關鍵全在物價。管制物價本可藉技術或方法，但國庫預算不能平衡，物價即無法可管。目前中央頒布經濟緊急措施方案，最要者亦爲平衡預算，即須視平衡國庫收支，此事非市府所能爲力，亦非市參議會做到如何程度。欲在無法之中求辦法，則唯有將市府收入重行估計，並請市府各主管預算及財政長官，應將實在可收之數，儘量貢獻，勿予隱蔽，將可於不得已時，再行追加預算，蓋中央方面亦可提出追加。

市長如大包工 議員應予協助

吾人不願在此時期浪費財力或舉辦新事業，但應用者則不能不用，有事業亦不得不予以維

楊樹浦路火警

（本報訊）楊樹浦路一五九三號廣大祥烟紙雜貨舖，於昨午二時二十分許失愼，剎那間殃及貼隣一五九五號滬東理髮店屋頂，後經消防處驅車到場灌救，約一小時始熄。

大火案報告書已由市府送達

（本報訊）西藏路大火案市政府調查報告書，經地檢處沈秉壽檢察官三度向市府催詢，已於昨日下午三時半送到。沈檢察官隨即開始審閱，涉嫌被押之消防員日內亦可開庭偵訊。

浦東塘橋路大火 焚斃四人傷二人

（本報訊）二日夜十二時許，浦東塘橋路二三九弄二號張福林家，樓下灶間餘燼復燃，殆樓梯燒斷方始發覺，從睡夢中驚起施救，奈火勢已不堪收拾。俟浦東區消防處聞訊驅車三輛會員六十餘人馳往，出水皮帶十八條，竭力灌救，半小時救熄，據悉樓上共居四人，一啞吧，三小孩，均未及逃出，致被焚斃。另有貼隣二人因救火受傷甚重。樓房四幢間，全部焚燬，損失甚重。

各大中學響應維護主權運動

國立復旦大學教授五十餘人，暨大多數學生發起之「護權運動」，日來在熱烈展開中，本市各大中學如大同大學，新建中學，法政學院等，已紛起響應。

警備副司令楊步飛就職

警備部副司令楊步飛，前日中午由杭來滬，今晨正式就職視事。

女青年會徵募運動自右自左孫王國秀吳貽芳金龍章夫人（本報攝）

女青年會募款五億 捐募會昨行開幕禮

（本報訊）中華基督教女青年會全國協會，昨日下午四時，假中國銀行四樓大禮堂舉行捐募會開幕典禮。到霍寶樹夫人，李維雋夫人，黃佐廷夫人，譚明德女士，陸梅僧夫人，俞慶棠女士，及外籍人士等百餘人。由該會董事孫王國秀主席，報告此次捐募之宗旨，在於籌劃經費，以推動各地女青年會之復員工作，及訓練幹事人才，分派至各地爲婦女服務。繼由該會會員宣讀蔣夫人聲明不克參與盛會之來信後，由金陵女子大學校長吳貽芳及金龍章夫人先後演說。吳博士表示四點：㊀女青年會全國協會乃婦女運動之領導機構。㊁全國協會之事工在於推進各地復員工作。㊂全國協會之組織爲完全民主者。㊃青年會協會乃國際性之組織。

金龍章夫人自瑞士參加世界女青年會執行會議返滬，報告世界女青年會之各種動態。昨日會中並有鄭廷恆之小提琴獨奏，及黃自珍之獨唱等餘興節目。至六時始散。該會本年度捐募之目標爲五億元，在上海一地，擬捐二億之數。捐募自昨日開始，三星期後結束。

三八節近，籌備紀念

又女青年會以「三八」婦女節將屆，近日正積極籌備紀念節目。該會已定是日下午二時半，假貝當路美國學校舉行國際性之聯合紀念大會。該會又爲慶祝世界職業婦女節，定本月十八日晚六時，假中國銀行大禮堂舉行本市職業婦女茶餐會，邀各國職業婦女參加。

嚴春堂定十日宣判

（本報訊）曾任僞中華電影聯合公司監察人之嚴春堂，昨晨在高院受審。嚴供稱：五十三歲，上海人，曾開設藝華影片公司，自任總經理，上海淪陷期間，敵僞在滬創設中華電影聯合公司，因器材場地俱缺，各民營影片公司資產均被強迫收買，藝華公司被迫出賣，我被指派爲「華影」監察人，林柏生任董事長，張善琨任總經理，我從未參加該公司會議，且已將股票出售，繼由被告律師起立辯護，庭諭本案審理終結，定十日上午宣判。

另一漢奸嫌疑案王登科，被控曾在僞軍服務，勒索單幫客財物，該案亦於昨晨在高院審結，定十日上午宣判。

扒竊開槍案 三犯終落網

（本報訊）西藏中路一三六號店夥柴千棟，曾於上月廿一日上午在法商廿二路公共汽車上，失竊法幣四十萬元，旋經發覺，立即在黃浦分局後門停車，並召同警員會同賣票員實施檢查，結果無所獲。當檢查時，乘客中曾有匪徒一名，開槍一響後，乘亂逃逸。事後警局偵緝課即派幹員馮秀山等偵查，於廿三日下午六時，在雲南路林森路一帶陸續拘獲沈劍秋，潘長根，楊國斌等三名，經偵訊後供認竊盜四十萬元不諱，惟否認携械開槍，然經繼續偵查後，得悉沈犯案累累，並於民國卅四年十月廿七日起至卅五年一月十二日之時期內，與已被警備部執行死刑之劇盜沈志雄，盧孔標，盧仁及在逃之顧生，阿興，小毛，老戴等，結夥携械共同槍刦福州路，嵩山路四號，蘇州南路八三號，五號鴻興織廠等三家，其後復在各路電車上竊得美金四百元及法幣等不可勝計。該案至昨日始告偵查完畢，定今日移送警備部軍法處訊辦。

大美輪公司招待會

（本報訊）美商大美輪船公司，於上年十二月初在滬設立分行，假外灘十七號二樓爲寫字間，定今日下午五時舉行雞尾酒會，宴請本市中外新聞界，以資聯歡。

市財政無法平衡 不敷達二千餘億
參會兩小組研究結果
決將市政建設捐提大會重付討論

（本報訊）市參議會預決算及財政委員會，爲討論市府卅六年度預算問題，昨日下午三時舉行聯席會議，由趙棣華任主席，到兩組委員及市府各局主管人員約三十人。席間由李文杰報告目前預算統計，預算收入方面，市府原列經常門一·四三九億餘元，臨時門一七九億餘，經預算委員會一再討論逐項增加，最多可增五一八億九千五百餘萬元，則總收入爲二·一三八億九千餘萬元。歲出方面原列爲四·四三〇億餘元。歲出入不敷共爲二·五八七億七千三百餘萬元，其中包括生活補助費，但前以物價暴漲之故，市府各局提出追加數共一八四一億一千六百餘萬元，再加兵役費一億五千餘萬元，則總支出爲四·二九一億六千餘萬。而經各組委員會視察各局及局方報告審核後，咸認歲出部門實難再行減少，各局編制亦已盡其經濟之能事，故歲出入不敷如何彌補，應再請討論。經討論結果決定新兵役費所可減少二所，國民兵訓練隊可減少二十二隊（均減半數），則可減省經費約二十餘億元。又義務勞動代役金無法律根據，決不能征收，故此四百億不列入。目前僅能將市府擬捐一二八九億再予考慮，議決提出大會討論。又對市府各局處請追加預算案，決議：在量入爲出原則下，請市政府重編本年度歲出預算。

三委員會分別開會

（又訊）市參議會自治委員會昨舉行第八次會議，討論組織入伍壯丁家屬優待委員會等議案四件。

市參議會警政委員會昨亦舉行第八次會議，商討決議：㊀函市府詢問撥給消防設備之五億元何以擱延五月之久。㊁請大會對於改善警察待遇，提高警察素質並革除惡習一案再予討論。

工務委員會昨亦舉行會議，審查修正通過工務局管理營造廠商實施細則。

參議會七日復會 兩天議程已擬定

（本報訊）參議會第二次大會，經決定於本月七日（星期五）上午九時在新址逸園復會。此次會議期間暫定二日，據悉所擬議程如次：三月七日上午九時至十二時，第九次會議，討論前次大會未決各案。下午二時至五時，第十次會議，討論市政建設捐。三月八日上午九時至十二時，第十一次會議，討論有關市預算各項議案。下午二至五時，第十二次會議，討論三十六年度市總預算，並舉行休會式。

捲烟業工會請抑平物價

（本報訊）捲烟業產業工會聯合會，鑒於自生活指數凍結後，工人日常生活大受影響，日昨集議討論補救辦法。會議結果，咸認爲政府凍結生活指數，實爲不得已之緊急措施，但盼政府按月公佈日用品平均價格差額外，並盼速將物價抑平，至與一月份相同，以安定工人生活。又訊：該會以近來烟廠方面有數家繼續大批解僱工人，切盼政府迅予制止，免致失業增多，影響社會安寧。

予退職金並發給三個月工資之救濟金。

法試航機 今午抵滬

法國航空公司第二次試飛中越線之DC型機，據該公司上海辦事處稱，今午可抵達，定六日離滬飛返越南，屆時並將搭載旅客，現已開始售票。

本市新聞記者會電唁鮑威爾家屬

中國之友前上海密勒氏評論報編輯鮑威爾氏，最近在美國密蘇里州逝世，我國旅行人士與新聞界人士極表悼惜。本市新聞記者公會，昨特致電鮑氏家屬，表示深摯悼唁之忱。

大沽口水位低落 輪船多艘被阻滯

（本報訊）昨據招商局天津分局電告：近日大沽口水位低十呎，該局「海甬」「海津」「培德」等輪，均在塘沽等候水漲出口，口外亦有多艘拋錨待進口。

（又訊）英商天祥洋行船務部之羅斯凡爾號，昨由美抵滬，預定十四日到埠。又順亨洋行德美雷爾號，業已由美經香港來滬，即將恢復太平洋航綫，第一艘

行總水運大隊 航業不願承辦

（本報訊）行總水運大隊原擬委託輪船業公會經營，唯該會經數月之籌劃，認爲有虧蝕之虞，乃於前決定，仍由行總自辦。據輪船業公會負責人告記者稱：行總水運大隊有船隻百餘艘，共約十萬噸，其中頗多損毀，可航者不過四五萬噸，修理費極鉅。其次，船上美籍人員之薪金及其他開銷，爲數可觀，而該公會所籌之股款，不過五億元，每月頗有虧蝕十億之虞，故結果仍由行總自辦，輪船公會所聘人員，改由行總聘請。

青年黨黨員被控是漢奸
告發人係定讞漢奸 自稱亦是青年黨

（本報訊）青年黨黨員朱維琮，曾任僞殷礦部總務司司長，僞浙江省香烟稅局主任，陸熙黃，曾任僞中日文化協會理事，僞全國經濟委員會秘書，兼任僞米糧統制會理事長及僞中華蛋業公司任職。陸熙曉係陸熙黃之弟，曾任僞殷礦部技正，僞殷礦部儲任專員，爲一已判三年之漢奸業家俊告發，昨在高院受審。朱維琮供稱：到淪陷區來是青年黨派來整理黨務的，爲掩護工作起見，在僞殷礦部掛一個名字，曾由黨中統局備案，高院可去函查詢。陸熙曉供稱：淪陷時做生意，從未任過僞職。陸熙黃供稱亦同。告發人業家俊在庭陳述三被告任僞職情形甚詳，並稱：他們是青年黨黨員，我也是青年黨黨員，我們三家均住愚園路聯安坊內，勝利後他們與出人來告我漢奸，我也要告發他們。庭上以此案尚需調查，諭知改期再訊，被告還押。

陳伯蕃忽失蹤 累及家屬保人

（本報訊）前被控曾任僞中央執行委員，僞中政會外交專門委員會主任委員等職之陳伯蕃，經高院判處有期徒刑一年三個月，業已刑滿出獄。當其刑期屆滿時檢察官會同陳覓取殷實舖保兩家，由商人張本達，孔閏九具保將陳釋出。二月一日高院刑庭因另案派警傳陳到案訊問，詎當保人張本達，孔閏九於找到陳伯蕃後，伊母陳宋氏，弟陳乃濬，陳叔康及女友沈琪等，竟趁高院法警不注意而使陳隱匿，由陳叔康駕駛汽車載同陳伯蕃，僞稱接洽事務，於到達永康路十八號劉宅時，陳與陳叔康即乘機逸去。高檢處以張本達，孔閏九，陳乃濬，陳叔康（在逃），陳宋氏，沈琪等六人，有共同藏匿漢奸嫌疑，一併提起公訴。該案昨在高院開訊，張孔兩保人供稱係受陳伯蕃之騙，被其乘機逃逸，並非故意縱放，並願負責找陳歸案。陳乃濬，陳宋氏，沈琪均稱毫不知情。庭訊一過，諭知改期再訊，陳宋氏，沈琪交原保，張孔陳三被告還押。

足球名將索債勝訴

（本報訊）足球名將莊友仁，控訴其友吳振全，要求清償債務一案，昨日地院已判決，莊勝訴。判決主文稱：「被告應還原告美鈔一千三百元，並自民國三十五年二月十六日起至清償日止，按月一分六厘六毫利息，上開美鈔，以給付日中央銀行所定價格折合法幣給付。原告其餘之訴，被告之反訴均駁回。訴訟費用除本訴部份，由原告負担十分之四外，其餘由被告負担」。

·本市首批徵兵人數· 不致超過三千五百

（本報訊）上海師管區司令部成立以來，對於舉辦常備兵役及國民兵役之各項訓練工作，均經積極籌備就緒，國防部發下之官兵被服，亦已運到。該部所屬上海團管區，下設兩大隊，共十中隊，等候徵集員兵入伍受訓。據該部負責人預計，第一期徵集人數最多不致超過三千五百人，惟實應徵集人數，今尚未接奉國防部明白指示。在兵役行政方面，市府民政處短期內即將成立軍事科，各區保設區保隊附，是項幹部約須一千三百餘人。該部已向民政處建議，可就復員軍官，青年軍及中訓團行政班團員中羅聘之。昨日該部陳參謀長並就此事與張處長有所商談。據悉：市政府爲設置軍事科及區保隊附所作之預算，將提出參議會討論。

保領車照騙款敗露
警局曾被朦蔽 拘究行主經理

（本報訊）市政當局爲整頓交通限制三輪車，本市三輪車製造商，即蒙受打擊，營業一蹶不振。詎成都路七七九弄六三號金龍三輪車行主海門人徐志勳，竟異想天開，串同山海關路一六〇號「友聯」「友寧」「雲飛」「新新」等四家出租三輪車行經理周榮章，揚言凡向金龍車行購買新車，可保證領出車照，因此不明眞相，墮其圈套中者，不乏其人，被騙車款及車照費竟達四千餘萬元之鉅。緣有住居中正南路四〇九弄二七六號業三輪車夫之東台人吳元松及泰州人梅迪清，潘金爾，楊斌等二十人，曾於去年年底先後向金龍車行購買三輪車各一輛，當時除付清車價每輛一百萬元外，並預付車照費四十萬至一百四十萬元不等，由徐出立收據後即陪同至周榮章處，將車身加漆「友聯」「友寧」等字樣，並在各車上另漆周榮章已領出之車照同樣號碼一個。至此，手續完畢，開始營業，偶遇警局抽查時，周榮章即持一與該車相同之執照至警局交涉，僞稱牌照已行失落，藉以矇蔽當局，迄今三月餘案露破綻。乃最近吳元松等因長此以往，殊多麻煩，要求徐志勳給予正式執照未果，發生衝突，遂投報警局偵緝課，經派課員馮起山偵查後始得悉前情，當將徐周二犯一併拘獲，定今日移送地檢處訊辦。

搶刦錢莊主從犯 在川沙大場拘獲

（本報訊）二月廿五日上午八時，檢林路警分局便衣警長明忠得密報，謂有北四川路八七八號匪糊錢莊刦案在逃主犯，匿居川沙縣顧家路王家宅。乃報周分局長衛司法股長袁傑，率股員羅文貴，便衣警長陳玉珠等按址馳往將其拘獲。據供：王珠林，又名黃猛標，卅九歲，浦東人，尚有餘黨居

漢奸罪未宣告沒收財產
概不得因請求補判沒收

（本報訊）高院頃接司法院解字第三三五〇號訓令，對於沒收漢奸財產事有所指示。略謂：經司法院統一解釋法令會議議決，凡漢奸罪而未宣告沒收財產者，此項判決經確定後，法院不得因告訴人或告發人之請求，而補判沒收財產。

糧貸案七日續審 傳徐寄廎等作證

（本報訊）糧貸案地院刑庭已定本月七日上午九時第三次開庭，將傳市商會理事長徐寄廎，市參議員奚玉書到庭作證，十次開庭未到之證人米商邵季高，此次亦將出庭。

本市簡訊

▲公用局第二處處長陳佐鈞，昨在市府紀念週中報告，謂本年度發電量預期可增至二三四·〇〇〇瓩。

▲行總空運大隊昨有飛機一架，自廣州抵滬。

▲市警察局，昨上午假市體育館舉行擴大總理紀念週暨新裁員宣誓典禮。

▲上海職業婦女托兒所，招收減費優待生二十名，即日起在江灣路三四〇弄三號報名。

▲北站警局義勇警察大隊，昨午假新生活俱樂部舉行卒業典禮。

▲立信聚餐會，前晚於冠生園舉行第二次餐會，並由陳文麟會計師講「卅五年度所利得稅問題」。

▲還珠樓主之蜀山劍俠傳第卅七集，現已出版。同孚路大中里方中書店優待讀者，八折出售。

▲震旦法律經濟雜誌二月號今日出版。內容有司法行政部法律顧問龐德等著作。

蘭亭業房內搶刦，對於非細非法之一案，亦直認不諱。業已偵訊屬實，定期申解警備部按法懲辦。

竊盜汽車案犯拘獲

（本報訊）南京西路六八五號美華服裝公司主人購菜車，號有五二一四八號汽車一輛，二月七日下午八時半，乘車至中正中路金都戲院看戲，比至十時後劇終外出，該車已不翼而飛。事後曾報警請緝。日前東之司機曾在大行經福建路江西路時，瞥見主人之車，疾馳而過，惟照會已經調換，乃鳴警將其扣留，帶入黃浦分局轉送新成警局偵訊。據該車司機供稱：偷車主犯名田長宋，并說出匿居寓所，經派幹警前往拘獲，直認竊盜該車不諱，已於昨日申解地檢處審辦。

氣象預報

中度西比利亞反氣旋中心在華東，另一西比利亞反氣旋中心在貝加爾湖，熱帶氣流在我國西南部，向東北進行，凝結在江西而形成一低氣壓。

天氣預測：黃海：晴，陰，霾，暖，和緩之北風。華中：陰，轉陰，雨或霧，中度不定向風，中浪。上海：陰，霧，稍暖，晨夕有輕霧，中度東風。東海：陰，沿海雨或霧，清勁北風至東北風，海浪稍大。

三日溫度：最高四五度三，最低三二度六。

陳圓圓畫傳

張荻寒繪 張伴青文

三桂方到山海關，便聞京師噩耗，正沒作理處，吳襄招降的信，恰已送到，三桂拆開信看了，打算就依了父親的意思，一面問家人道：「我家怎樣了？」家人道：「都被李闖封起來了。」又問道：「老爺呢？」家人道：「給李闖關禁着呢！」三桂沉思着一面道：「那倒也不妨，待我一到，自然會啓封釋放的。但是還有陳夫人呢？」家人道：「給李闖留在宮中了！」三桂一聽，面上勃然變色，拔出佩劍，在案角上一劍，案桌的角，頓時落了下來，口中大聲道：「闖賊敢如此，我與你不兩立了。」

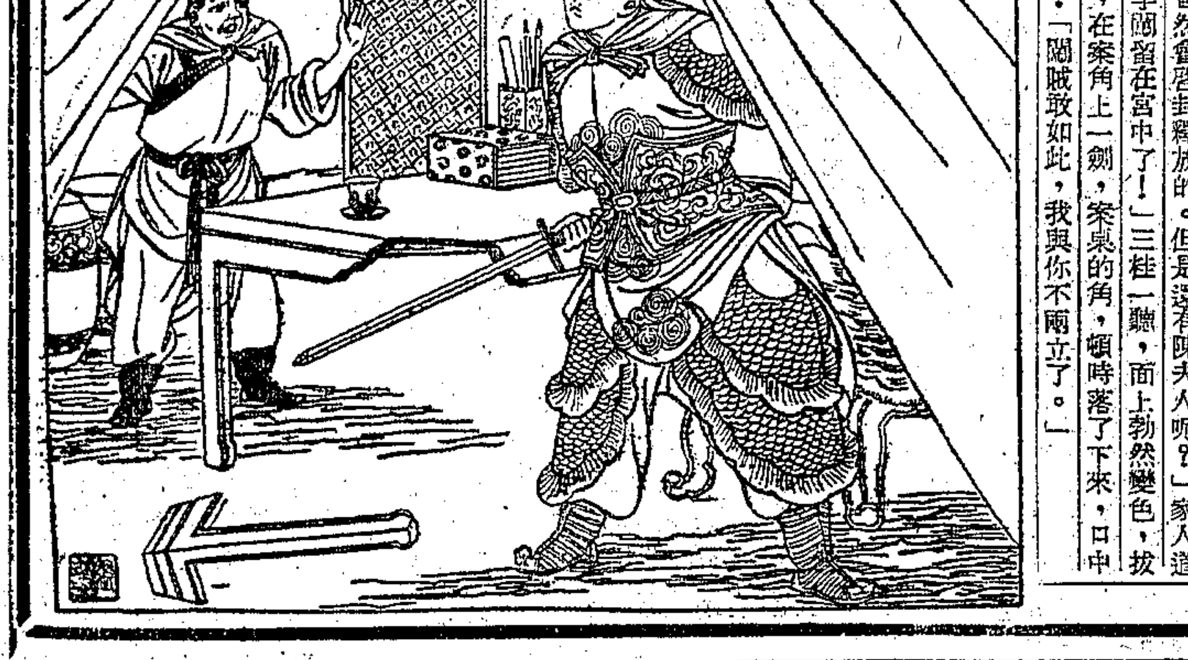

（廿八）

教育問題座談會 討論教科書問題

陸殿揚報告國定本編印經過

〔中央社南京三日電〕教育問題座談會，二日假金大舉行，討論國定本教科書問題，由國立編譯館，中小學教科書編輯委會主委陸殿揚報告國定本教科書之編印經過，及其利弊，據稱：國定本教科書，迄目前爲止，已印出者爲初中國文、公民、史地、高小則除自然算學外，均已齊全，教部所編印之國定本教科書，科目力求完備，內容並無偏重，此爲顯著優點，其缺點亦有數端，每類僅此一種，不但無比較或競爭之可能，教師亦無選擇餘地，一部份人士更認爲有思想統制之嫌。繼由程時煃，羅廷光，曹芻，分別報告英美法義德日各國教科書之供應情形。陳鶴琴復以印刷精良內容充實之美國教科書，交到會同人傳觀，最後由衰伯樵作結論，原則上可由國家編印教科書多種，聽憑各校自由選擇應用，惟國定本一名詞似有欠妥之處。又教部如擬訂完善之課程標準，由各專家自行依照編輯教科書，部方即依此標準審定之。國立編譯館所編之課本，亦須經審定數種並行，更爲理想。汪通祺發表格一種，以測驗到會各專家之態度，結果：㈠指定採用國定本，無贊成者。㈢各種審定本，聽憑選用，贊成者十四人。㈡指定採用一種審定本，無贊成者。㈣國定本或審定本同時發行，聽憑選用，贊成者七人。㈤某幾種教材，採用國定本，某幾種用審定本，贊成者一人。

冀省增設職校 加強職業教育

〔本報北平三日電〕冀省決加強職業教育，除擴充已復員之十所職校外，預定本年內設立天津，唐山，滄縣，邯鄲，保定高級商業，機械，助產等職校，共容千五百人。

中央政校 教部展期接收

〔本報南京三日電〕中央政校，原定一日改制，各處移交清冊均已準備就緒，等候教部派員接收，頃因段教育長月月來操勞過度，舊疾復發，臥床數日，不能親自主持，教部已予展期接收。

周鴻經返京 據稱武大學潮已平息

〔中央社南京三日電〕教育部派赴漢口處理武大學潮之周司長鴻經，吳督學兆棠，頃已返京，據稱：武大學潮，已完全平息，周校長即將回漢，主持校務。

英士大學校長等 到京述職 請補救復員設備

〔本報南京三日電〕英士、厦門兩大學校長，[illegible]，到京述職，並請[illegible]，朱部長允在可能範圍內設法，各校長日內返校。

教部編纂教育年鑑 昨開首次編纂會議 由田培林次長主持

〔本報南京三日電〕教育年鑑之編纂，現已由教育部資料研究室積極進行。今日下午四時，舉行第一次編纂會議，教部各單位均派員出席，由田培林次長主持。

京市積極籌備 科學運動週

〔本報南京三日電〕京市府教育局，定自三月二十九日青年節起，至四月四日，兒童節止，爲青年兒童科學運動週。在此七天內，逐日爲科學教育之活動。上月下旬，已在市府開過籌備委員會，到教部代表薛天漢科長，社會部代表崔專員，與市府有關各局要員，推定沈市長爲籌委會主任委員，教育社會衞生三局局長爲副主任委員，積極著手籌備，決如期舉行。運動項目，有二十項之多，大致爲青年兒童有關科學教育運動之比賽與演講。舉行醫法，自由畫，勞作等比賽，青年兒童美術展覽。並開音樂會，又有科學電化教育，與健康檢查，倡導保護童嬰之廣播等。並擬定獎勵辦法，就全市各中學，每校選拔最優良之學生二人，由教育局長領導謁見教育部長及市長聆訓，並頒獎品紀念。

國立藝專教務長 吳作人赴英考察

國立北平藝專教務長吳作人氏，頃已應英國文化委員會之聘，定下週一（十日）由滬飛港轉英，考察英國美術教育一般情形，並將參觀英著名美術館，以資觀摩。按吳氏民國十八年攻讀於上海南國藝術學院，南京中央大學藝術系。二年後，赴法留學，入巴黎近代藝術學校。次年入比京皇家藝術學院，並榮獲該校西洋畫一等獎。民國廿四年返國後，即在中大任教。三十二年赴西康等地遊歷，當時所繪作品，曾先後在成都，上海等地公開展覽，獲得不少好評。去年北平藝專復校，渠應該校校長徐悲鴻氏之請，出任教務長。

交大工程館 改名恭綽館

國立交通大學之工程館，設備完全，收藏參考書籍及研究儀器，極爲豐富，爲工程學術中負有盛名者。茲該校畢業同學茅以昇等百餘人，爲紀念一度曾爲該校校長之交通界前輩葉恭綽氏起見，特聯名呈請交通部，將工程館改爲恭綽館，業經交通部核准，定本年四月八日舉行開幕典禮，聞劉開渠爲葉氏所製之銅像，亦將同時陳列該館。

方治在建華演講 勉學生立志建國

本市建華中學，係由本市黨部主任委員方治所創辦，方氏現任董事長，朱匯森任校長，校址位於滬西長壽路七八二號。該校於昨日上午九時，舉行總理紀念週，由方董事長親臨主持，並即席說明該校以建華爲名，旨在培育建國青年幹部，勗勉學生，本愛國精神而愛校，並闡示教育與人生之意義甚詳。

公費留學生講習會 本月十六日在京舉辦 講習期間定爲三星期

〔本報南京三日電〕教育部定本月十六日舉辦三十五年度公費留學生講習會，去年錄取之公費留學生均將參加。講習期間，定爲三週。會址已借定南京沙塘園國立邊疆文教館。

教部決聘專家編纂 國民法律教育手冊

〔本報南京三日電〕教育部鑒於法律常識，爲國民所必具，近決定印行國民法律教育手冊一種。內容力求通俗，使一般國民均能閱讀。茲探誌該手冊編輯計劃如下：一，宗旨：普及國民法律常識，培養法治觀念，提倡守法精神，藉以樹立法治國家之基礎。二，體裁：將一般國民生活中需要了解之法令，揭其精神，舉其要義，分類彙輯，並加簡括說明，俾通俗而有系統。三，內容：㈠立法最高原則，如三民主義，五權憲法，地方自治開始實行法。㈡憲法（中華民國憲法），㈢各級政府組織，㈣各級民意機關，及其選舉法規，㈤地方自治法規，（鄉鎮以下自治之組織，及有關自治事項之法規，）㈥人民團體組織法規，㈦民法，土地法，㈧刑法，㈨訴訟法規，㈩提審法，㈩㈠訴願及行政訴訟，㈩㈡警察法規，㈩㈢戶籍法規，㈩㈣兵役法規，㈩㈤稅法，㈩㈥合作法規，㈩㈦國際重要法規，㈩㈧其他。四，編稿：由教育部約聘專家編撰，全稿約四十萬字，定期集稿，給酬從優。五，審查：全稿蒐集後，由教育部法律教育委員會推定若干人審定之。六，出版：由教育部出版，廉價發售，必須增訂時，亦由部辦理。

教育部將修訂 大學課程標準 并將調整大學院系

〔本報南京三日電〕教育部鑒於大學院系之設立，頗分歧雜亂，擬於最近加以合理之調整。大學課程標準，亦將修訂。同時爲提高大學程度，各大學一年級不能再補習高中課程。本年各院校多附設先修班，程度較差之學生可以進入該班，予以補習，免致大學程度低落。

應該展覽怎樣的兒童勞美成績

溫肇桐

本市教育當局，爲了普遍倡導各科教學活動，特於去年舉行了小學運動會和兒童音樂會，最近又在進行籌備兒童勞作美術展覽會，用意之深，無法否認，筆者辱承教局不棄，被遴爲籌備委員之一，特將此項成績展覽的一些愚見，走筆先陳，敢與籌委諸先生，各校實際施教者一商之。

首先，我們應得注意，勞美與體音教學，在廣義上說，雖然同屬藝術教學活動；但就感覺上區別，勞美成績是空間的，體音成績是時間的；也就是，前者爲靜止的，後者爲運動的。因之：體音教學的成績，在運動場上，在音樂會中，只能表現結果，忽略過程，更難於表現體育音樂在整個教育設施中是佔着什麼地位？發生什麼關係？有什麼價值？可是，在勞美成績展覽會中，似乎可以不必專重結果的表現了。

我們還記得，抗戰以前，廿一年教育部正式頒行了小學勞作課程標準，吾國小學教育界，曾經掀起過勞作教育研究的高潮，即整個教育以勞作爲中心，以達到手腦並用的最高教育目標，雖然研究的成果被抗戰遮蓋了，但在戰時教育的設施中，勞作教育還佔重要的一部分。現在，建國時期的教育，負有生產勞動意義的勞作教育，當然也有它的重要性哩。關於兒童美術教育，生活美化爲其目標，創作欣賞爲其手段，已經無容置議。在目前，不是要求在理論上的建立，而是要求教學於上面的論述的實踐了。這次兒童勞作美術成績展覽會應該展覽的成績，是國民教育中兒童勞作美術教學成績。換句話說：應該展覽的是教的成績—過程。與學的成績—結果。

在這樣的理想之下，教的成績，應該包括教的是什麼？爲什麼要教？應如何教？三大部分，同樣學的成績，應該是學的什麼？爲什麼要學？應如何學？三個部分。具體來說：市區與鄉區固然設施不同，成績各異。即在同一個學校中，低，中，高三個階段也應該具有不同的教學成績，如果再以鄉土研究，生活中心，生產訓練，欣賞享樂，設計創作做出發，以及勞作美術打成一片的教學，我敢相信，這樣的成績展覽會，決計不是舊目的玩具攤，花紙攤式的所謂優秀的成績的展覽會，而是勞美教學研究與實施的總成績的展覽，這是有教育價值，有示範作用，有指導作用的。否則徒然面對着少數藝術天才兒童的作品讚賞，驚奇，勞作美術教育的地位，關係與價值始終不會表現出來，也就始終無法糾正社會人士與學生家長的鄙視勞作美術教學，更就是白浪費了許多寶貴的人力和物力。

我們不要輕輕的放過這個展覽會，因爲這是一個考驗，從這裏面，我們可以看見兒童勞作美術課程是如何地實施的？從中心國民學校是如何地輔導區內各校的勞美教學？勞美師資有沒有問題？設備有沒有問題？總之，我們要看勞作美術教與學的成績展覽會。

圖示哥倫比亞大學註冊情形（紐約時報攝）

五區國教研究會 昨商討中心工作

上海市第五區國民教育研究會，昨在該區第二中心學校舉行。出席會員近二百人，教育局成科長，嚴督學，均出席指導。該會由第二中心校校長嚴輔導主任主持，商討本學期中心研究工作，并請勞美專家溫肇桐宗亮寰演講，勞美教學上種種實際問題，出席會員既覺迫切需要，尤感興味濃厚。

私校收費狀況 教局限今日塡報

〔本報訊〕本市各私立中小學本學期收費及免費狀況調查表，市教育局早經分發，令飭各校限期塡報。是項調查表一式二份，各校應於今日以前詳塡送局。現悉教育局已派督導人員嚴密抽查，如延不塡報，或有虛報情事，將予以處分。

教部將指定國內大學 設邊疆語文系科

蘭大設蒙回藏三語文 華西大學僅設藏文科

〔本報南京三日電〕教育部蒙藏教育司，自改爲邊疆教育司後，業務逐漸擴大，近鑒於國內精通邊疆語文人材太少，特擬定計劃，將指定國內大學，設立邊疆語文系科。據悉：是項計劃中，計有國立蘭州大學及私立華西大學，均添設此種系科。蘭州大學之邊疆語文系，將設蒙回藏三種語文科，華西大學，僅設藏文科。

濟民護士校舉行 護士加冕禮

濟民醫院護士學校，昨（三日）舉行第八屆護士加冕禮，學生十三人，由該校校長孫佩仙報告校史，賓延芳董事長訓詞，諸多勗勉，伍哲英女士加冕，最後茶點而散，來賓參加觀禮者數百人，頗極一時之盛。

本市二國教區 召開校長會議

〔本報訊〕本市第二國教示範區，三月一日下午二時，在該區辦事處召開校長會議，討論各項工作，出席中心，求知，觀華，朱行，港口，梅隴，新龍華，板橋，張塘，東新等十校校長。議決要案有：㈠確定本學期教學演示辦法，㈡決定四月四日舉行本區各校聯合運動會，㈢編訂本區鄉土教材，由各校搜集材料。又訊，本市第二十三區（吳淞區）公私立校長會議，昨日下午二時在吳淞區中心學校舉行，出席者有培英，泰興，盛東等九校。由教局派徐視察蒞臨觀察出席指導。討論事項有㈠通過該區中心活動曆，㈡籌備國音訓練班，㈢定期舉行兒童作文演說競賽。

私小未立案 宜興縣府勒令停辦 縣參議員咸表不滿

〔本報宜興訊〕宜興縣府教育科，本月一日舉行科務會議，對於各鄉鎮未經縣府核准之私立小學，決定一律由縣府派警封閉，勒令停辦。按教育部最近爲獎勵私人興辦小學起見，對於私小立案標準，不作硬性規定，而該府作此項決定，不啻違抗部令，若干縣參議員對此，咸表不滿，並函請郭縣長重加考慮。

杜維濤等將赴美 考察電教 市教育局長昨邀宴

〔本報訊〕市教育局對於擴展本市電化教育，向極注意，頃悉：教部派赴美國考察電化教育之杜維濤等四人，業已抵滬，即將啓行，市教局顧局長，特於昨午邀宴，席間，曾對擴展電化教育之計劃，詳加研討，並促杜氏等抵美後，以彼邦之最近發展情形，報告本市教育界，俾資借鏡云。

本週足球秩序公佈 東華週末戰蘇聯

市長盃青白重逢鐵路

本週足球秩序，昨日由足球委員會公佈，除週末甲組聯賽外，市長盃及丙組決賽等共計五場比賽，分別假逸園及晉元公園球場角逐。

本週三下午四時，丙四部決賽恒義昇對精武，假逸園舉行。週六下午三時，市長盃青白重逢鐵路於逸園，雙方曾於上週六交鋒，結果青白以二比二與鐵路逼和，延長時間，仍無勝負，改本週六再度角逐。

週末甲組聯賽，爲第二循環補賽，由常勝軍東華迎戰番兵蘇聯，仍假逸園舉行，第一循環賽中，東華曾以四比二戰勝蘇聯，週末再度相逢，前者爲保持常勝，後者爲復仇雪恥，必然各出全力以赴，而戰情緊張，當在意中。

市長盃另一幕，猶太相逢青運，亦在逸園，青運曾於初賽中負於龍傑，後因龍傑球員有未註冊者，經足球委員會判龍傑棄權，青運乃告晉級，而週末與猶太對壘。

本週全部秩序及足委會通告一則錄後：

三月五日（星期三）
恒義昇—精武（丙四決） 四時正 逸園
三月八日（星期六）
青白—鐵路（市長盃） 三時正 逸園
三月九日（星期日）
東華—蘇聯（甲組） 三時正 逸園
猶太—青運（市長盃） 九時半 逸園
海關—恒義昇精武勝隊（丙決） 十時正 晉元

通告

二月廿三日青白乙壽運乙組第一週決賽時，壽運隊王君沙君，行動粗暴，各罰警告一次，許君毅藐視裁判，罰予最後警告，再犯時，取消比賽資格，青白乙黃君舉動粗暴，罰予警告一次以儆。

今晚籃球聯賽

值得注意精彩一幕 海陸青巨人會師

女子組女青紫逢戰力隊 華聯出戰鐵路京

二屆籃球聯賽，今日下午五時半起，甲女組共三場，仍假市體育館球場舉行，門票二千三千兩種。

首場女組女青紫與力隊對壘，該賽已無關大局，惟實力方面，女青紫較爲雄厚，力隊自難與之頡頏，戰來雖不至一面，然力隊必敗無疑。

番軍兩強 自相殘殺 ……次幕甲一部，海陸青巨人相逢，雙方皆係番軍，巨人爲滬上著名勁旅，浮厄克，陶孙林森，強杜萊，皮谷奈等，聯絡默契，實力充沛，復由凱捷密洛夫指示機宜，詭計多端，海陸青係美海運港口服務處之班底，曾渠麟遠東區美海軍錦標，遠赴關島比賽，實力亦稱強勁，彼脫環，彼脫遜，佛拉克，皮生等，長力充足，最近連戰數場，皆告勝利，士氣旺盛，故今日遭遇，必有惡戰，而精彩緊張，亦在意料之中，勝敗雖難逆料，然與華聯之冠軍問題，不無間接影響，巨人既敗於華聯八分，今晚之戰，巨人得勝，則與華聯當然有利，敗則可視海陸青之實力，此役爲大可注意之一場比賽。

鐵路決非 華聯敵手 ……末場甲一部華聯與鐵路京，查華聯爲滬上籃壇盟主，於本屆聯賽中，首戰以一反常，遭春茂毒手，受此刺激後，麾下諸將，振奮有加，恢復過去雄風，大李，阿弟，老包，阿孔，學榮，相成，個個生龍活虎，大有擊取本屆冠軍錦標之概，鐵路京係本屆新軍，北派作風，演出捉摸不定，且精神良好，爲全滬各隊之冠，麾下若楊貫甚，蔣國平，胡思中，顧振華等，長力充足，惟以缺乏經驗，不克奏功，今晚與盟主交鋒，自難抵敵，華聯可穩取勝利。今日秩序錄後：

女青紫—力隊（女組） 五時半 裁判王亦樵
海陸青—巨人（甲一） 六時半 裁判劉荷生楊烈誠
鐵路京—華聯（甲一） 七時半 裁判吳子彬夏濟人

滬港埠際足球賽張邦綸救險的精彩鏡頭（李偕中攝）

白虹田徑隊 徵求新會員

推李雅谷等九人爲幹事

戰前聞名遠東之本市白虹田徑隊，因抗戰關係，停頓已久，茲經該隊老隊員李雅谷，蕭鼎華，程金冠等之積極籌備，於日前舉行復興白虹田徑隊成立大會，到老隊員李雅谷，蕭鼎華，李琳，陳陵，陳寶琳，顧惠元，孫志翀，馬友于，林根波，陳明良，吳世仰，周余愚，陳國俊，顧德耆，以及昔日該隊教練彭三美等共十餘人，席間酒侶相逢，極盡歡洽，並經決議有關復興要案多起，至三時許全體攝影後散會。決議案錄下：㈠爲恢復白虹田徑隊以往歷史，及提拔後起新進人材起見，公推李雅谷，陳寶琳，陳陵，顧惠元，蕭鼎華，程金冠，李琳，馬友于，周余愚等九人爲幹事，㈡恢復白虹隊之一切經濟問題，由蕭鼎華，李雅谷，程金冠等三人負責籌劃，㈢召集老隊員登記事宜，由幹事會負責進行，㈣爲發掘田徑新人材，徵求新隊員，交幹事會負責計劃，㈤爲謀積極推振隊伍起見，由幹事會進行，李雅谷爲召集人。

香島球報

特別銀牌重賽 星島淘汰英兵

將與南華決奪冠軍

〔本報香港航訊〕前週六，星島甲乙出師爭奪銀牌決賽權，結果同被迫和。足球總會爲了遷就金兵四五營的歸國期，強排於本週三—廿六號補賽，但星島以週末又需出戰南華，爭奪聯賽冠軍，一週之內，何堪一戰再戰三戰？不允派隊出場。

全港輿論亦不同情總會這種措施，總會也知衆怒難犯，原將週末之戰改期，最後星島以大局爲重，因若讓金兵自進決賽週，無疑將銀牌冠軍讓與外人，—因南華決不敵四五營，於是毅然派隊應戰。

調將陣容 今日週三，廿六號，雖然假期，但球迷如潮，湧至銅鑼灣海軍場上，瞻閱門變者大有其人，四時正，球賽開始，球證仍是登士圖。

星島因鑒於前戰把劉松生調前，中衛線守力減弱，於是決把松生調回，用麒祥串左後衛，前鋒「神腿」仍未能押陣，迫得起用廣森，點將如下：

余耀德
吳祺祥 馮坤勝
侯榕生 許竟成 曹秋亭
劉松生 鄧廣森 何應芬 張金海 黎兆榮

金兵所用陣勢，與前相同，把最出色的正中衛調作右後衛，以禁秋亭，但見列陣：

泰來 地亞 力告展 布路乞 巴定頓 運奴 高路托 般力之 咸賓 路尼 的路嘉

銀笛一鳴

各一和局 金兵先攻，被迫後退，此後星島即緊握攻勢。二十三分鐘時，秋亭挑過咸布路，傳與兆榮，兆榮頂交松生，松生熨個正着，廿五碼外，起腳遠射，球出如矢，直穿網底，泰來雖迎球一拍，滑手而入，星島先得一球。雖兆榮得竟成勾來之球，帶球直進，離門咫尺時，竟失腳撥不進，四座嘆聲大起。三十五分鐘，金兵急攻，迫得角球，布路乞開來正好，高路托一頂，耀德將球拍出，但敵鋒圍門而攻，在混亂中，被搶回一隻，上半時，一對一和局。

一球決勝 休息過後，風勢突轉，向星島門前急吹，國旗球迷皆爲星島危。開賽後，廣森得球，單刀赴會，沿邊切中，但在禁區爲地亞推倒，球證視若無睹，失去機會。再一次，兆榮接得金海來球，指門猛奔，也在禁區被非法截擊，球證又不理，觀衆譁然。直到二十分鐘後，金海領軍再進，本欲將球高傳右方，地亞跳頂，球落金海腳前，「三郎」斜交兆榮，但見「佛爺」腳頭起處，球由左角滾進，二比一，星島再度領前。此後風勢更急，星島被迫退守，金兵利用大腳傳中，急衝門法作戰，迫成角球達七次，幸星島後守諸將，全有超越演出，得保勝局。在萬千球迷歡呼下，擊倒金兵，將於四月十一與南華爭奪冠軍。

業餘擊彈 週六決賽

林寶康對朱其良

業餘擊彈比賽，自開始以來，爲時頗久，經淘汰結果，僅存林寶康與朱其良兩人，茲定本週六（八日）下午三時，假新世界卻而司彈子房，舉行總決賽，目標各以八百分相等之數，決奪本年度全滬業餘擊彈冠軍。

巴黎古比龍杯 男女網球比賽

〔法國新聞社巴黎二日電〕古比龍杯網球比賽，女子組法國女子網球隊，本日以三對零擊敗匈牙利球隊。男子組，匈牙利球隊以五對一戰勝印度球隊，法國亦以五對〇，擊敗印度球隊，最後將由美法兩國球隊決賽。

明日童軍節 舉行慶祝大會

三月五日爲中國童子軍節，茲悉本市童子軍理事會，已定於是日下午四時，召集全市童子軍代表，在黃山路青年團支團部草坪，舉行慶祝大會，由吳常務理事，顧常務監事主持，三月六日則由各童子軍團分別舉行各項演會及慶祝活動。

華中體協會 積極推進會務

〔本報漢口航訊〕華中體育協進會已經正式成立，會址設於漢口，該會正起印章程，準備分發各省理監事聘函，並擬全內部組織機構，積極推進會務，第二步工作爲擬具華中運動會經費預算，呈省府核示，以便計劃籌備綱要。

拳擊摔角義賽 表演精彩動人

〔本報訊〕同德醫學院籌募助學金舉辦拳擊義賽，昨晚七時半在市體育館舉行，觀衆千餘人，參觀人潮歡呼聲不絕，插曲有精武體育會鐵槓表演，及忠義摔角社與精武之摔角表演，相當精采，直至十一時方散。

西洋拳擊 七時半準時開賽，第一組成平對胡善澄，打了三個回合結果，成平勝，成君富彈力，保守得法。第二組鐵步銘對石維坎（徐濱），三回賽畢鐵勝。第三組西面山對開達可洛，兩較輕二磅，面前即現緊張局面，二回更甚，三局仍平均，第四回再戰，開達可洛一度險地，勝利終歸開達可洛（蘇聯）。第四組維康對哥默（蘇聯），第二回極平均，第三回哥默無心戀戰，蔣勝。）預定節目爲亞力[illegible]（山東未出場）第五組林忠孚對高鳴（華僑），據評判裁所謂「二人係表演性質」，動作迅疾，勢如雨下，兩人重均一百三十磅。

㈠成平（一〇六）勝胡善澄（一一〇），㈡鐵步銘（一二四）勝石維坎（一二五），㈢開達可洛（一四〇）勝西面山（一四二），㈣哥默（一二五）勝維康（一二六）。

鐵槓表演 九時先舉行，精武體育會之鐵槓表演，動作正確純熟，孫志明，王大彬，朱瑞寶，姚永霖，李鑾，運民都，汪紹寶等六人。

摔角表演 忠義摔角社對精武體育會摔角表演，事前由老教師佟忠義報告，佟年近古稀，神采奕奕，表演時與方一勾頭搭背，有時一拔仕褲帶赤青腳，倒地時方分偽勝我負，佟君且與其徒作表演，精神不老。

津業勝籃球隊 春間擬征東北

〔本報天津訊〕本市籃球勁旅業勝隊，週日頗爲活躍，除王鴻斌，王有才，郭金聲外，劉寶成等各隊員入選中華隊，已定每週二，三，五下午六時至八時，在第一體育場籃球棚加緊練習，並擬於本星期正式開始，同時今春遠征東北各埠之計劃[illegible]

德文大總庫 萬鎰書局

上海成都路中正路口七弄(輔德里)九號 電話：38397

Duden: Bildworterbuch der Deutschen Sprache	22000.
German-English English-German Dictionary	7500.
Sander: Deutschen Sprache fur Chinesen 德文入門	5000.
Duden: Grammatik der Deutschen Sprache	15000.
Berlitz: Praktische Deutsche Grammatik	9500.
Sander: Deutsches Lesebuch fur Chinesische Schulen	8500.
Wir Lesen Deutsch	8000.
Rose: Uebungsbuch zur Deutschen Grammatik	8000.
Gattermann: Die Praxis des Organischen Chemikers	$16000.
Strebinger: Praktikum der Quantitativen Chemischen Analyse	9500.
Staudinger: Anleitung zur Organischen Qualitativen Analyse	8500.
Fajans: Physikalisch-Chemisches Praktikum	12000.
Treadwell: Tabellen Quantitativen Analyse	25000.
Ost-Rassow: Chemische Technologie	40000.
Vanino: Handbuch der Preparative Chemie, 2 Bde.	45000.
Houben: Die Methoden der Organischen Chemie, 3 Bde	187500.
Engelhardt: Handbuch der Technischen Elektrochemie, 6 Bde	120000.
Eucken: Der Chemie E Ingenieur, 7 Tiele	400000.
Friedlaender: Fortschritte der Teerfarbenfabrikation und Verwandter Industriezweige, 10 Bde	1000000.
Beilstein: Handbuch der Organischen Chemie, 49 Bde	2500000.
RADIO AMATEUR'S HANDBOOK, 1947 (原文)	20000.
RADIO HANDBOOK, 1947 (原文)	25000.
Terman: Radio Engineers' Handbook, 1946	32500.
Henney: Radio Engineering Handbook, 1945	20000.
Marks: Mechanical Engineers' Handbook, 1946	45000.
Knowlton: Standard Handbook for Electrical Engineering, 2 Vols.	60000.
Raymond: Modern Shop Practice, 9 Vols.	125000.
Stone: Textbook of Telegraphy	25000.
Perry: Chemical Engineer's Handbook, 2nd Edi. 2 Vols.	62500.
Karrer: Organic Chemistry, 2nd Edi. P. 954, 1946.	50000.
Rogers: Manual of Industrial Chemistry, 2 Vols.	70000.
Riegel: Industrial Chemistry, 1943	22000.
Read: Industrial Chemistry, 1946	20000.
Fowler: Pocket Oxford Dictionary, 1945	17500
Cecil: Textbook of Medicine, 1946	60000.
GRAY: ANATOMY of THE HUMAN BODY, 1946	75000.
TIDY: SYNOPSIS of MEDICINE, 1946	30000.
Howell: Textbook of Physiology, 1946	37500.
Boyd: Textbook of Pathology, 1946	37500.
Sollmann: Manual of Pharmacology, 1946	37500.
Beckman: Treatment in General Practice, 1946	37500.
Osler: Principles & Practice of Medicine, 1945	55000.
Scoville: Art of Compounding, 1944	20000.
Wood-Lawall: United States Dispensatory, 1943	65000.
Cabot-Adams: Physical Diagnosis, 1945	25000.
Methods for Laboratory Technicians	18000.
Muser: Internal Medicine, 1946	40000.
Arey: Developmental Anatomy, 1945	25000.
Hatcher-Barton: Useful Drugs, 1946	7500.
Herrell: Penicillin & Other Antibiotic Agents, 1945	20000.
West-Campbell: DDT The Synthetic Insecticide, 1946	20000.
Dorland: American Illustrated Medical Dictionary, 1946	70000.
Dorland: American Pocket Medical Dictionary, 1946	18750.
Gould: Pocket Pronouncing Medical Dictionary, 1946	18750.
Jordan: General Bacteriology, 1946	30000.
Garyantes: Handbook for Shipwrights, 1944	25000
Crivelli: Shipfitter's Manual, 1946	12500
Ship & Machinery Rules	40000
Labberton: Marine Engineers' Handbook, 1945	45000
Sennett-Oram: Marine Steam Engine	35000
Inmans: Nautical Tables	30000
Polowe: Navigation for Mariners & Aviators, 1946	30000

中西圖書公司

上海南京東路二三三號（哈同大樓）二〇六室 電話：12119

西湖毛巾

軟白香牢 好到極點

三角牌西湖毛巾，是本公司最精良出品之一，質地軟熟耐用，色澤潔白美麗，早已傳頌遐邇，有口皆碑，日常應用，最爲舒服，如用以送禮尤爲名貴。

西湖毛巾送禮組 每組四條 特價一萬六千五百

三友實業社 上海南京路浙江路東首 電話購買撥九七〇八八

申報廣告刊例

中華民國三十六年三月五日實行

㈠封面全版 逕報名下五方在內每次國幣一千零三十萬六千元
㈡封面下半版 逕報名下八十四個字高連報名下來二方在內每次國幣[illegible]
㈢報名每方 以十四個字高十七個字闊爲一方計每方國幣[illegible]
㈣封面長行 每日每行國幣[illegible]
㈤二三四五版 以廿八個字高爲一行每日每行國幣[illegible]
㈥新聞前 [illegible]
㈦特等長行 以廿八個字高爲一行每次至少二行每日每行國幣八千元
㈧長行 以十五個字高爲一行每次至少二行每日每行國幣六萬元
㈨特等短行 以十四個字高爲一行每次至少二行每日每行國幣三千元
㈩短行 以七個字高爲一行每次至少二行每日每行國幣一千六百元
㈩㈠分類 [illegible]
信箱 免費
▲以上每行字數之規定均係以本館六號字爲標準

中央銀行新總裁 張嘉璈昨日就職

勗勉同人繼續努力共渡難關

〔本報訊〕中央銀行新總裁張嘉璈，業於日前下午十一時許，自京抵滬。昨日下午三時許，即赴中央銀行就職視事。當由前總裁貝祖詒迎往總裁室，即舉行簡單之交接儀式，並召集各局處主管晉見，由張總裁致訓詞，略謂：貝總裁主持中央銀行，雖為時不久，而此一年間，適承戰事結束之後，百廢待舉，在財政金融困難之際，苦心支持，實堪欽敬。目前中央銀行丁此艱困之會，亟待同人繼續過去服務之精神，共渡難關等語。旋由貝前總裁致詞，略謂：張總裁為我國財政經濟金融界傑出人才，以目前之環境而論，惟張總裁足以克服當前種種困難。就國家利益言，深慶得人。就本人言，此實為減除本人困苦之救星。繼由副總裁陳行致詞，略謂：在此金融動盪之際，無論從任何方面着想，均應竭誠擁護國策。吾行同人，尤應在張總裁指導之下，努力服務，共濟艱危。致詞既畢，新舊兩總裁旋即交接印信，儀式宣告完成。

四時許，茶會開始，新舊兩總裁步出總裁室。是時各機關首長及中外金融界領袖，亦已紛紛到達致賀，當由新舊兩總裁及央行各局處主管招待至央行三樓會議室茶敘。昨日出席者有孔祥熙、潘公展、徐寄廎、徐柏園、何德奎、趙曾鈺、趙祖康、李馥蓀、丁貴堂、劉丙彝、王曉籟、李馥蓀、陳光甫、錢永銘、趙棣華、劉攻芸、程滄波、宋漢章、徐學禹等六十餘人。張總裁旋對各報社記者發表就職之書面談話如次：

同憶自民廿五離開中國銀行，任職中央以來，倏忽已逾十載。今日重來服務金融，與各界老友，得有承教機會，心中實覺無窮忻快。但才輕任重，希望社會賢達，金融領袖，不吝匡正，尤所盼切。

爭取經濟自由

我國家經過八年抗戰，幸賴賢明領袖領導於上，四萬萬同胞協力同心，犧牲奮鬥於下，得有最後之勝利。唯獨立的國家，與獨立的國民，必須爭取二種不可分離的自由：一為政治的自由，一為經濟的自由。抗戰勝利之日！就是我國家與人民得到政治的自由之日。但是經濟尚未鞏固，元氣尚未恢復。人民生活不獨尚未安定，且大有惴惴然不可終日之勢。就是經濟的自由幸福，尚未得到，須有賴於吾同胞以與抗戰同樣的精神，來爭取此人人不可一日或缺的自由，以達到真正的勝利。

克服通貨膨脹

通貨膨脹，為戰爭中必有之現象。戰爭以後，整理通貨，必須經過一極痛苦的過程。第一次大戰後，許多國家不乏先例。及此次大戰，許多有第一次經驗的國家，用種種預防方法，來減少通貨膨脹的危險。吾國既無第一次大戰之戰時經濟經驗，又不具備預防的基本條件，以致有今日的經濟現象。

歐美各國預防通貨膨脹危險的方法，就是一面管制物價，實行配給，扶助生產，節約消費。一面提高所得稅率，提倡儲蓄，增募公債，以吸收人民之過剩購買力。因此財政收支，物資供求，雖在通貨膨脹之中，而仍能保持平衡。而最須值得吾們注意者，其成功之關鍵，在乎人民與政府務須真誠合作。政府愛護人民，人民信賴政府。中國如欲逃出通貨膨脹的危險與痛苦，仍不能不經過歐美各國所經過之過程。何況吾國抗戰雖已勝利，國內和平秩序尚未完全恢復。最近中央頒布之經濟緊急措施，即本歐美各國之戰時經濟政策，希望吾全國同胞，人人瞭解此為導入於經濟穩定不可避免之過程。其成功之關鍵，全在人民與政府之互信互助，推誠合作。

・表現自治能力 建立金融中心・

上海市場，為無數刻苦耐勞勤奮幹練的青年店員職工，在有守有為的領袖先進指導下，血汗所造成，極有悠久光榮之歷史。加以週年國家洪福，業已完整，正吾市民表現自治能力之日。希望吾輩不特努力保持已有之光榮歷史，且進一步共同建立一有組織有秩序有道德紀律的金融中心與商業市場。所有藐欺我詐，藉取強務，以及一切投機暴利的不良風氣，一律予以糾正剷除，以為全國之倡。果能如是，則正當之生產事業與國際貿易，自必欣欣向榮。而上海不獨可成為全國商業樞紐，更可進而為國際金融重心。中央銀行負調劑全國金融之使命，處此經濟難關，責任更為艱鉅。嘉璈瞻念前途，深恐未能勝任。所幸本行歷屆總裁，擘劃有方，在職同人，又能勤慎服務。惟有秉以往為大家服務之精神，聯絡為政府與人民合作之橋樑中一分子之責。尤望各界領袖及友邦知好，時時不吝予以指導協助，俾免隕越，感甚幸甚。

張總裁就職時與前總裁貝祖詒氏合影

人事並無更動

記者旋向張總裁提出問題若干，當承解答，茲摘錄如次：渠昨日初任新職，對央行若干局處主管提出辭呈，及擬任之副總裁人選事，均尚未考慮及之。惟渠並未攜帶任何新人任職，故政策人事勿有更動。至輸入管理委員會執委會主委，及輸出推廣委員會執委會主委，按條例規定，係中央銀行總裁兼任，故勢須兼任。

・欲解工商困苦 必須抑低利率・

〔本報訊〕財政部次長徐柏園，昨答記者之詢問，茲分誌大要如次：㊀今後金融問題中心，仍在利率之抑低。目前如欲解除工商界對高利貸之困苦，勢須發放貸款。惟發放貸款後，又須顧慮勿使流入投機囤積之途徑，致失貸款原意。深信張總裁主持中央銀行後，可望覓取適當辦法，抑低利率。㊁關於銀樓業請求維持飾金之買賣，及核准行莊請求准許開業兩案，雖均有其苦衷在，惟政府法令既定，勢須切實執行。現擬在兩者之間，覓求解決之道云。

華股狂漲之風稍挫

市場盛傳「禁做」消息

警備部調查對敲號家帳冊

華股昨雖漲而極為混亂，恍惚不定，熱股漲度過甚，一有外來打擊，緊後急回，午後尚因轇轕而多騷動，但禁做說盛，終以低價結束。

晨開 買氣甚熾，水泥新光一四五號漲停，開後一四五號六一號二一七號三二四號一八六號九四號二一五號均有買進，遲永紗步漲到二八八〇元。七六號一四五號二〇七號雖賣到二八三〇元，景福及遲信和首先漲停，八八號七六號賣出，退至二八三〇元。一七一號三三號一九七號等進至二九〇〇元。七六號七九號一七一號忽又賣到二七九〇元，二三五號二二四號二一一號一號四五二號，一九八號力進，又起買風，一五四號紛進，十時半遲永紗乃漲到二九六〇元左右。此時傳大戶洪某在場外力售，並有美匯減低之謠，立起跌風，二三一號一七九號八九號二一九號九一號八五號七六號一三九號一二五號八三號二號一一二號紛紛脫手而降至二六六〇元。因聞復市被禁局驅散，以及對敲號被查帳簿等訊也。三號等銀行幫趁低維持，六八號亦進，升至二八二〇元。一四二號八五號六五號七六號二一二號再竄到二六九〇元，三一一號三三三號二一一號一四五號一七一號均進至二八〇〇元外，多有了，午收平盤。結果較上週六收計永紗勸與中法微升，信和新光華懸升半成，景福漲一成，美亞跌半成，新亞微降。遲交永紗信和新光微升，華懸升半成，美亞微降，冷股景綸漲停，中絲商務水泥漲一成左右，內衣跌一成，餘聚隊俱微。

午後 一四號二一五號七八號等有納，上場遲交永紗升為二八〇〇元。二一一號七六號一四一號二三三號總高脫手，退至二七二〇元，十八六號二二五號八五號二一九號一四五號一九號一五二號一四二號九一號一八〇號二二四號二二三號俱進，二九三〇元。一三九號一八六號一七一號八二號二三五號一三九號脫手而降至二八〇〇元光景，人心快疲，二二四號八三號九一號一〇〇號一五二號七八號二一號等紛紛脫售，散養更股，降至低價結束。收後更跌至二五五〇元以下。結果較上週六計永紗信和勸與中法微跌，新華美亞跌一成光景，華懸微升，新光升半成，景福漲一成。遲交永紗信和微挫，景福漲一成，冷股中絲景綸漲停，美亞跌一成弱，水泥漲一成光景，內衣跌半成強，餘者升降俱微。場外各股略形穩定，對敲號家貼息開高至三角以外。

查禁對敲

昨長市警察局行政處處長方志超，派遣金鈔組長徐幼祚，及幹員十餘人，分赴鑫泰、樂茂等十餘家證券字號，勸諭切勿經營是項非法交易，聞今後警局將徹底查禁場外對敲活動，俾使證券交易，以平股市云。

・核准復業行莊 準備集團請願・

〔本報訊〕本市已核准復業而尚未正式開業之行莊，計豫康、安康兩銀行，及鴻康興記、鴻泰、福泰、衡九、宏昶、嘉源等六錢莊，昨日特召開聯席會議，出席各行莊負責人康來文、黃葆康、高蔭嘉等多人。當決議組織上海市核准行莊請願團，一面陸續登記同類之行莊，聞共有十餘家之多，共商救濟辦法。目前進行方針，擬先上呈向行政院請願，同時再爭取社會及輿論之同情呼籲。昨據該請願團某負責人語記者：財部此次對核准復業行莊之開設，以在本年二月廿六日以前業已開業者為限。而開業則指業已向財部呈報開業者，始認為已有業務發生。然各核准之行莊，雖尚未加入票據交換所，惟一經財部核准後，即積極籌備，覓取行址，招請職員，所耗開辦費極鉅，而內部則實已發生業務。故「開業」兩字之解釋，實待研究。同時亦望政府頒行限止禁令時，應先完成立法程序並予各行莊以若干考慮時間。今一紙禁令，即使各行莊遭受重大損失，所僱職工，亦告失業。據渠估計：設各核准行莊能告復業，至少亦可吸收游資一百億元云。

〔又訊〕正大銀行顧竹淇，匯懋餘銀號章人偉，均祥錢莊韓志成等，自上月抄分別晉京請願後，迄仍未獲確切答覆云。

食油如再超過議價 決下令停止交易

吳市長嚴令取締黑市

〔本報訊〕豆油價格，前經議定為每擔二十五萬元，昨市場價連桶每擔達卅二萬元。按每一油桶可盛油三擔半，其合理價為每擔六萬至十二萬元。今商人以油桶價高為藉口，將擔高達卅二萬元，如以此計算，油桶價值每隻達二十四萬元，無異變相將油價提高。昨社會局糧食科長吉明齋，請示吳市長如何處置，當經決定，如今日仍此情形，將下令停止交易。吉科長告記者稱：此舉與民食方面並無影響。蓋中植廠每日配出七百擔，價每斤二千七百元，民營廠每日配出五百擔，按之本市每月需要三萬六千擔，足可供應云。

米市去化平常

昨南北米市共到一萬三千石左右，南市早聚午懈，結果平疲。北市去化平常，趨勢平疲。白元除元見挺升一二千元，秈米挺定。黃豆東北來源湧旺，市化清淡，回低五百元。

昨日油市來貨稀少，人心向榮，早市猛跳，收市回跌。生油軋升萬元，豆油回漲一萬三千元，清油挺昂三五千元，蘇油狂漲一二萬元。豆餅去胃冷淡，回低二萬元。

麵粉配粉尚未出貨，麩皮大包下挫二三千元。小包去化不動，回跌千元了。大小包背道而馳，芝麻立定，生仁連日猛跌之後，物極思反，本街客幫乘巧納取，轉升三五千元。赤豆亦加二三千元，紅糧蕎帶升一二千元，中關平平。蠶豆仍疲，芮米北洋幫依然暢吸，價格步步高飛，騰五六千元。

統債洋股齊回

公債昨初俏後回，統丙最高升至一〇〇〇〇元外，後以當局干涉之故，九宅六〇四宅均有，退至八三〇〇元結束，收後暗市喊低少許。結果較上週六計跌五百元，甲乙升一百元，戊挫三百元，成交約五百萬元。

外股昨初甚穩，亦隨禁做影響，怡紗最開二〇五〇〇元，高價二〇八〇〇元，後回小至一七〇〇〇元，而後盤旋洋商及席[illegible]均進，證券幫有售，成交見旺。結果較上週六計均見微挫。

紗市雖有限價 人心仍多看漲

昨日紗市續趨堅挺，客銷仍未見暢，然業中人心思高昂，雖格於當局限價，仍漲上三五萬元，津幫已經止辦，中型紗漲勢已戢，特雙馬曾一度衝出四百大關，成交四〇五萬，旋於收市復回三九五萬，頗有欲漲乏力之況。中國紡建公司昨循例代紡管會售紗，共售二七二件，內廠商二〇八件，號家六三件，申請戶數共一三一九戶，內廠商七三六戶，號家五八三戶。

人造絲繼續配售

中信調整配價後 黑市喊價一致疲落

〔本報訊〕中信局代售政府物資委員會昨日開會，決定繼續配售人造絲，惟調整價格，一百廿號旭字人造絲，調整價格為每箱五百廿萬元，（原價每箱為四百七十五萬元），又一百廿號高山，原價每箱為四百七十八萬元。本週先按各廠在去年十二月份之配額，申請額，先配五分之一，約合五百七十五、二百五十箱，作為三月份之配額。〔又訊〕本市瑞士好時洋行，昨到一百廿號及一百五十號人造絲三百餘箱，多屬客家定貨。聞絲商今將繳納稅款水腳費共一億餘元云。昨市人造絲因傳業將到，且各綢廠料機原料均已領取，故均持觀望態度，以致黑市場喊價一致疲落，一二〇號高山有光開盤七百五十萬元，四十萬元收盤，果比上日小四十萬元，交易甚稀，結束等喊價亦降落四五十萬元不等，其餘中光廠絲昨信字洋行進口D字級十包，價做七百九十萬元，C級喊八百萬元未做開，干經粗條紋易租喊五百八十萬元，與上日價相彷。綢貨交易清稀，大誠格子縐綢卜牌一萬八千一百元，最後成交價一萬七千八百元，雙旦緞綠被面昨成交價四百五十萬元，其餘均照上日原盤但成交甚寥。

雜糧紗布南運

〔本報訊〕海穗輪昨裝汕粵，亦於昨日出口驗關合，計有豆子四百四十包，豆餅二萬四千八百塊，生仁二百四十包，京生仁百五十包，肥田粉六百餘包，定頭工百二十餘件，棉紗二十九件，運往廈門。又定頭一百四十餘件，棉紗一百二十件，運汕頭。

存款總數調查 一月份本市行莊

央行稽核處統計科頃發表一月份上海市二六七家行莊活期存款定期存款及本票實收準備金總額，計一月份活期存款總數為[illegible]八五、五三一、一三〇、一二九元，定期存款為[illegible]八、五二三、一七二元，本期央行實收準備金總額為[illegible]四〇七七元。

社局抑平糖價 明日召開審議會

市社會局為消弭糖黑市起見，特定本週三（五日）下午二時召開糖價審議會，商討應付辦法，又最近因食糖漲價，故對食糖價格，將再酌予提高。現聞九次會議，已定本月六日開配。

糖市初緊後軟

昨糖市初緊後軟，公會劃盤二四粗白初為二十三萬五千元，後降十二萬八千元，秘潮白砂上午到十二萬二千元，下午更降二十萬元，號貨有貨兩千元至二十一萬元，雙潮油開出提莊十三萬，棉赤十三萬五千元，海南赤十萬元，興化白二十萬五千元，計三十萬元〇六八千元，計三百餘包之譜。

滬市藥價趨軟 重慶藥新價開出

重慶藥配額，昨市開川價為每擔二百四十萬元，滬市市況轉軟。漢藥今市由五百六十萬元跌至五百四十萬元，重慶藥由四百萬跌至三百九十萬元。國外行情，紐約川藥每磅美金二元六角，漢藥由美金四元一角跌至三元七角五分，滬藥仍在二元至二元一角盤旋，腳地俗穩。聞國外市面之疲落，係由美政府大批配售，而致軟化云。

呢絨外堅內秀

呢絨市面，昨仍外堅內秀，男女色粗細呢絨各種貨品，依然俏固。貨艷紅品之財神虎牌子薄素嗶嘰，華達呢，元嗶直貢呢等三種，江浙二省除外，各地客幫俱頗需要，其採辦亦嗶嘰華達呢者，莫不首先指定該牌。

市價一覽（三月三日）（法幣單位元）

◎金融證券 中央行牌 十兩 [illegible] 美鈔 [illegible] 美匯 [illegible] 一月三日 [illegible] 二月三日 [illegible] 三月三日 [illegible] 英匯 [illegible] 港幣 [illegible] 盧比 [illegible] 瑞士 [illegible]

◎中央銀行利率 貼現（千元）六角 放日息（千元）五角 ◎銀業拆息 拆放日息（千元）五角 ◎統一公債 甲種 [illegible] 乙種 [illegible] 丙種 [illegible] 丁種 [illegible] 戊種 [illegible]

◎華股 永安紗廠開盤 又最高 又最低 又收盤 信和紗廠 又收盤 中紡紗廠 大通紗廠 永安公司 新亞藥廠 新光內衣 美亞綢廠 景福衫襪 華豐搪瓷 中國內衣 勤興衫襪 商務印書館 新華公司 麗安公司 國貨公司 全日現貨成交總計 二千六百六十九萬股 二千三百四十九萬 ◎遲交價格 永安紗廠 又週二開盤 又最高 又最低 ◎場外交易 中華書局 世界書局 南洋煙草 閘北水電 華商電氣 大生一廠 大生三廠 ◎外股 怡紗 英聯 會德豐 業廣 紙業 怡啤 航業 鋼業 [prices illegible]

◎紗錠（單位千） 42支雙股藍鳳 40支紅人鐘 32支寶來 廿一支飛虎 20支特金城 又雙馬 又金雞 又三羊 又天女 又金虎 又金寶星 又紅人鐘 16支光明 又雙喜 又紅魁星 又紅人鐘 又紅飛機 又紡建公司代紡管會售紗 60支日光筒紗 四二支雙貓蝶大 40支寶光草包 32支雙天女大 32支仙桃筒線 23支陽鶴草包 21支飛虎大包 20支足球草包 又金雙燈 又人鐘大包 又織女大包 又富貴大包 又雙喜大包 又金寶星大 16支金虎大包 12支日光大包 10支金寶星大 又寶子軍大 又立馬筒紗 ◎棉花（司馬担） B6藍獅草 L S S 申新一廠進六六包 ◎棉布（每疋） 同業成交三百包 12美亭士林 12雞鶴士林 12金九如又 12銀九如又 12北江又 12交通 12雙華夢又 12上海士林 12一統士林 12新家庭又 12蘭亭又 12統潔又 12百花又 12民主又 42大明府綢 九如藍布 紅九如元布 雙鯉漂布 一定如意又 四君子漂布 水月漂布 銀濤漂布 海關鑲漂布 [prices illegible]

◎以上每碼批價 ◎棉織品 五和汗衫 飛馬汗衫 菊花汗衫 又 雙僑牌汗衫 又 金魚衛生衫 司麥脫襯衫 60支條府綢 又襯衫 DD白襯衫 DD條襯衫 ADA四二 條府綢襯衫 聯ABC 彩褲 32支延壽襪 32支三桔襪 32支紅菜襪 32支斑馬襪 AA蝶美舞襪 鴿美爽底男襪 又女襪 保康交織花縐被單 大發被單 大新彩花被 啟明五彩又 又彩方被單 大中彩色被 又百花被單 [prices illegible]

◎顏料（每磅） 81分C級 78分D級 普通五担 又另担 干經五担 又另担 ◎綢緞 美亞被面 大誠被面 大誠格子縐綢 麗貝被面 麗貝格縐 民生平緞 又新艷錦 林記蟬羽紗 華錦綢 人絲羽紗 天香緄 杭貨 大偉呢 廠電力紡 冲霞力紡 光口紡 三碼洋紡 四二洋紡 二四杭紡 三六洋紡 項衣杭紡 ◎茶葉 35杭州炒青 [prices illegible]

◎食糧（每石） 平湖揀青鹽 又中 王店揀青鹽 羅店揀青 崇明沙黃 漢口黃豆 大連元豆 浦東杜黃 南江揀白鹽 平湖粳 中粒黃 小粒黃 ◎食油 天津雜豆 吉林小蘇 吉林生油 桐生油 又收盤 蠶生油 漢昌清油 廠清油 ◎豆餅 利字肥字餅 [prices illegible]

◎南北貨 路黨參 新烟肉 建澤瀉 黑大川 白大川 川貝母 刁貝 無極草 把多蟲草 多蟲草 十五支西歸 10支西歸 頂脆鹽 原錢桂 柄皮 附附 大刁片 甘草節 頭粉甘草 黃連翹 二號揀蔻 一號揀蔻 質蔻 厚朴 大府杏 車前子 大茴香 尾蓮 建澤瀉 印原香 印揀香 白芷 象貝母 二召勻 青皮子 杭菊 西青葉 毛爵香 義字爵香（兩） [prices illegible]

◎雜糧（每石） 秈米 白粳 早稻 薄稻 羊秈 白元 客秈 陰元 又中 又下 ◎麵粉（包） 兵船粉 萬象粉 大鴻粉 統白粉 麩皮（大包） 又小包 ◎雜糧（担） 泰州紅糧 徐州紅糧 浦東黃豆 徐州黃豆 崇明沙赤 張家口菉豆 崇明苞米 南京苞米 八卦州苞米 漢口芝蔴 九江白芝蔴 開封生仁 蒙阜島生仁 平湖揀青 [prices illegible]

◎食糖 粗白砂 秘潮白砂 下午 24粗白 提莊青 海南赤 棉赤 興化赤 興化白 本廠棉白 台灣中砂 45車白精 35車白 本廠冰 ◎南北貨 天津紅棗王 湘潭蓮心 大三桂圓 大王胡桃 龍口粉干 廣府黑棗 頂莊金棗 中包川耳 北山杏仁 膠州瓜子 廊坊子 昌平桃 頂極圓 興西圓 [prices illegible]

◎捲烟 10支大英 20支大英 以上二百五十枝條 10支大美麗 以上五百枝合裝 又金鼠 20支大前門 20支大喜 又銀行 又大三砲 又紅金 又大鳳 又大克雷斯 又紅三蔴 又中高樂 又克雷斯 又友牌 又金鼠 20支仙樂 又海士 又白馬 又百萬金 又商金龍 又米許林 又三錨 又領事 又算盤 又秋海棠 又總司令 [prices illegible]

◎西藥 盤尼西林（針） 紅衣牙膏 馬頭牌 ◎香烟 ◎化妝品 三星牙膏 黑人牙膏 固齡玉牙膏 美麗嬰兒 蘭花香皂 四合一香皂 白熊脂 雙妹霜 大號雙妹 百雀香粉 浪琴頭油 雙妹花露水 明星花露水 先施牙膏 消治龍牙膏 檀香皂 雙洋牌 金錢牌 學生牌 ◎粗絨線 以上粗絨線 三蜂牌 地球牌 英雄牌 ◎人造絲 以上細絨線 又金三馬 又高山 又旭字 三月東洋 金雞牛 ◎毛巾 又鐵錨 83大壽 83馨毛巾 83竹絲毛巾 82直貢 ◎食米 35平水大帮 35土莊珍眉 又針眉 路莊陳珍眉 平水旗鎗 34陳中寧鄉 [prices illegible]

◎雜貨 又紙煙 阿司匹靈 加當片 白燕鞋 鄧斯來 ◎五金 雙鐵棒柿 消治龍片 又針 九一四藥膏 好力生丸 克利西佛 萬金油 消治龍 二號紙 又磅 西報紙 西白有光紙 透明紙 雙連玻璃紙 ◎紙類 坑邊紙 海放紙 衛生紙 表芯 昌山 ◎錫箔 點錫 燭花 膏鉛 的光 勾 ◎五金 洋釘 以上每塊三千張 普通 車雙九 ◎紙張 三分叉 四分叉 五分叉 六分叉 本鉛羅絲 本木羅絲 彈子斗鎖 刀中三角鏟 本窗鉤 本鐵鉸 普通鐵插 A鐵插鉛 民車絲絲布 三星鋼鋸 人頭砂布 克V狗門鎖 手牌木尺 [prices illegible]

◎建築材料 ◎磚瓦石灰 ◎木材 洋松方子 洋松片子 普通柳安 大來柳安 柚木 杉木大條 杉木小條 柳安三夾板 青放磚 青三磚 黃道磚 青瓦片 機紅磚 機紅瓦 土紅瓦 石灰 ◎水泥沙石 泰山泥 象牌 馬牌 黃砂 石子 [prices illegible]

利羣大藥房
漢口路六六三號（廣西路東）電話九七五八九
新到美國亞培良藥 依照來價犧牲發售
亞培消發噻唑二十片原裝
亞培維他命西片 50MGX100's
亞培葡萄糖針50%X20C.C. 肺病特效藥STREPTOMYCIN
亞培葡萄糖鈣針10%X10C.C. 亞培魚肝油精液50C.C.10C.C.
亞培配尼西林 十萬，念萬 美國魚肝油精丸：金山奶粉
•未載貨品一律特價發售•
種類繁多 不及詳載 零售批發 不勝歡迎
備有報價單外埠同業函索即寄

美國最新完備營養劑
九維濃

內含九種高單位維他命
Vitamin A, B1, B2, (G), B6, C, D, E,
Niacin Amide Pantothenic Acid.
適應營養不足發育不全腦弱腎虧貧血肺癆面黃肌瘦病後失調等一切衰弱症象對於婦女健美及受孕尤具獨特功效實為家庭常備營養聖品。
美國阿脫拉大藥廠榮譽出品
遠東總經理：義昌行 福州路八九號 電話一四三二〇 一六一二
總經銷：利羣大藥房 漢口路六六三號 電話九七五八九
一瓶可服三月 公司藥房均有出售
VININE Multiple Vitamins

徐百益著・工商管理專書
工商管理概論
•需要一斑• 「工商管理概論」曾在中報每星期一出版之「生產建設」週刊中連載。但因限於篇幅及編制，每期字數既有限制，排法又未能歸一。若連續登載，至少尚須一年。茲接各地讀者來函，要求早日出版單行本。爰經作者詳加修訂。定於四月中旬出版。每冊定價一萬元。
•出版旨趣• 工商管理為經營現代工商業必備之知識。我國自勝利以還，力求建設，因此對於工商管理，更為需要。因採用工商管理方法，不但可使營業之事業迅速發展，且可使垂危之事業，轉為繁榮。故欲使中國走上工業化之路，研究管理方法，實為當前要圖。
•內容一斑• 前言 第一章 創業的準備 第二章 創業的步驟 第三章 事業的經營(一) 第四章 事業的經營(二) 第五章 管理人員的必備條件 第六章 生產機構 第七章 人事管理 第八章 廣告方法 第九章 銷售方法 第十章 會計制度 參考資料
預約處：上海山東路二二一號 五洲書報社 上海寧波路四七〇弄 聯華圖書公司 上海郵政信箱四一五七號 人生出版社
三月十五日前特先半價預約

行政院善後救濟總署標售公告

汽車廢料肥皂破飛機及舊木箱 標字第卅一號

一、汽車廢料等另有清單投標者須標其全部 二、破飛機—堆存膠州路（膠州花園後）CHT空場係汽車附件廢料 三、肥皂—約一百萬塊存放膠州路CHT空場 四、舊木箱—約二萬餘只存南市日暉港堆棧 [illegible] 開標日期定於三月七日下午三時 [illegible]

中華民國三十六年三月三日

衛生署為舉辦醫事人員及成藥從新登記換發新證書通告

查醫事職業證書之核發及成藥登記審核給證事項自十八年辦理以來先後核發 [illegible] 前內政部衛生署及本署核發者 [illegible] 因故不能一致 [illegible] 以前所領之醫事職業證書及成藥許可證 [illegible] 限於本年八月底以前 [illegible]

類別	證件	繳費	印花稅	相片	證件	備考
醫師 藥劑師 牙醫師	原領中央頒發之醫師藥劑師或牙醫師證書或考試院考試及格證書	二千元	五十元	最近脫帽正面半身二寸相片三張	依式填寫聲請書一份	
助產士 護士 藥劑生 鑲牙生	原領中央頒發之助產士護士藥劑生或鑲牙生證書或考試院考試及格證書	乙千元	全右	全右	全右	
成藥許可證	原領中央頒發之成藥許可證及執照	四千元	二百元		依式填寫成藥查驗請求書及成藥標籤仿單包裝盒說明書等五份	

一、領證請附回件 [illegible] 元（有餘退還）如須寄 [illegible]
二、以上各件逕寄南京黃埔路衛生署 [illegible]
三、備用空白登記聲請書或成藥查驗請求書可逕向衛生署 [illegible] 索取函索須附足回件郵票

法越交惡 華僑受累

城門失火 殃及池魚

西貢二月二十日航訊　鄭伯麟

目今世界上最不幸的是中國人，尤其不幸的是越南華僑。中國沒有和平，越南也沒有和平。中國戰事，在擊退破壞份子搗亂份子的觀點上，也許可以解釋為「壯士斷腕」的戰爭；越南戰事對於華僑，却純粹是「城門失火殃及池魚」，無辜受累。

自從法越在河內發生衝突以後，越南全境都陷於恐怖狀態中，只有東埔寨和老撾兩個王國還是安居樂業，不受戰爭的影響。要明瞭這一點，必須知道越南其實是一個聯邦國，由東京（通稱北圻）、安南（中圻）、交趾支那（南圻）、東埔寨（又稱高棉或金邊）和老撾（寮國）五部份合成；東埔寨和老撾是王國，各有王帝；安南本來也是王國，現在則正和東京、交趾支那合組越盟共和國，其構成民族是安南民族，文化和中國非常接近，尤以東京人在學術及工商業上均占優勢，也是越盟的發源地。越盟的原文是 Viet-Minh，是越南同盟的意思，有些中國報紙譯為維明，是譯音的錯誤。東埔寨和寮國戰前是法國的保護國，戰後也安安穩穩的繼續做保護國，因此沒有流血，沒有戰爭，也沒有自由。

槍聲‧舞影　判若兩個世界

記者於聖誕節時曾由西貢赴東埔寨京城一行，由西貢乘長途汽車赴東京，全程僅需一日，路途很不太平，因為離開西貢約三十公里，就是越盟職人的勢力範圍，長途汽車時遭槍擊。近兩月來，焚車搶劫事件已發生了十多起。然而一到了東埔寨京城，便進入了另一世界，土人與安南人絕異，言語文字風俗習慣均不相同，文化水準甚低，人種較近於暹羅人與印度人，膚色黝黑，頭髮捲曲，女人穿裙不穿褲，情性懶惰。當地四境平靖，沒有戒嚴，歌舞通宵達旦。南國的天氣，現在是旱季，顯得特別熱。湄公河畔有許多臨河開設的舞場，當晚全體通宵，河裏遊艇，往來如織。記者於參加「彌撒」後坐在一家舞場裏納涼，數著椰林上空的星星，耳畔傳來教堂裏"Peace on Earth...Good will to Men"的歌聲，深感和平的幸福！

盜劫‧擲彈　形成恐怖地獄

舊曆新年前，記者回到西貢，又進入恐怖之城。越南全境除東京和安南兩部法越公開衝突之外，交趾支那表面上很太平，然而法軍所能控制的，不過是點和綫，四鄉都在越盟勢力之下。西貢郊外時常有武裝軍人（法軍或越盟軍）入屋搶劫，中國領事館每天都有華僑家裏被劫的報告。舊曆新年前後，西貢鬧市區域通衢廣衆之中，每天都有擲彈案發生，宛如一九四三年日軍佔領上海的恐怖時代一樣。每晚十時戒嚴，到午夜一二時必定聽見槍聲。

華僑經商　本錢也收不回

華僑守歲的多，慶歷新年本來是最歡娛的季節，然而今年的農曆新年絲毫沒有新年氣象。最大的原因，是華僑營商的大多數虧本，運貨到海防河內順化各地的，因為時局關係，連本錢都收不回；運貨到外洋（如香港中國等地）的，又因為進出口統制，一切進出口均須經洋行之手，洋行交由買辦購買出來，從中抽取巨額佣金，零售商便無錢可賺。假定華僑零售商向洋行定購法國牌酒一箱，其官定配給價格係五百元，加百分之三十零售利潤，可以每箱六百五十元之價格出售，但因買辦每箱要抽佣金二百元，故成本已是七百元，如照官價六百五十元出售，必然虧本。處此情景，只能高抬價格，由黑市出賣一途。

黑市買賣　三個管制機構

此地有三個管制黑市的機關：一是查禁黑市處（Section de la Suppression du Marche Noir），一是許價委員會（Comite des Prix），一是海關。專事檢查各業經營情況，一有黑市，即有被捕可能，一經被捕，貨物充公，外加罰鍰，有時還要監禁幾天。如果不經過洋行，自己直接辦理進口吧，首先，須得入口許可證，貨到了非等兩三個月不能完成報關手續。貨出來了，又須申請許價委員會許定價格，始可出售。而所許之價格，仍按官價匯率計算，華僑極難獲得官價外匯，只能從黑市中尋求，官價與黑市外匯相差極遠，例如港匯港幣一元官價匯率，合越幣一元七角，黑市則港幣一元值越幣七百元至九百元，如以黑市匯價購入香港貨物，按官價匯率定價出售，安有不蝕本的道理？去年一年，華僑中除了買辦階級和少數有特殊勢力的人外，生命身體財產都受威脅，加以時局不靖，真是恍同隔世！只有和平才能給世人帶來幸福，只有和平才能使華僑經濟不致崩潰，才能使華僑，以至越人法人，安居樂業！

浙江特產品展望

杭州二月廿七日訊　本報特派員儲裕生

春天到了，不禁使人想起「一年之計在於春」的詞句來。我們生活在戰火沒曾波及到的浙江，而且是比較著名的富庶之鄉，應該可以苟安一時的，然而在全國經濟不景氣的浪潮下，浙江省也被捲入了兇惡的狀態之中。去年這一年，浙江省的特產蠶絲綢茶等，都因為外銷無望，所以蠶農的農胞叫苦連天，綢莊也不克維持，茶行接連的倒閉。今年這一年，在歲首之時，已經看出了經濟的險象，將如何去克復以往存在著的困難，和解除新近襲來的窮狀，這在一年之計的春天，實在應該預為計劃的。

農貸

我們看見浙江省合作管理處與建設廳農民銀行及其他有關機關的農貸審議會的審議結果，全部貸款應需八百五十餘億元，其中關於農業生產貸款育蠶，茶葉生產，桐油生產，棉花生產，漁業生產，種子，肥料，農具，耕畜等貸款共為一百五十九億二千六百五十八萬元。關於農業運銷貸款烘繭，收繭，繅絲，茶葉運銷，桐油運銷，桐油精製，漁業運銷，棉花運銷，竹木運銷，農產儲押等貸款共為六百三十六億六千萬元。關於農田水利貸款，小型水利工程，農村水力等貸款，共為十二億元。關於農業推廣貸款收購優良種子，繁殖等貸款共為八億二千五百萬元。關於農村副業貸款蔗糖，絲麻加工，造紙，香末，製飽，家畜，養魚，養麥等貸款共計十六億一千萬元。關於土地金融貸款扶植自耕農，土地改良，土地重劃等貸款共為二十億元。貸款期限視各項事業需要而分長短，最長者為十年至十五年，如土地改良貸款及扶植自耕農貸款，期限最短者為三個月，如茶葉生產貸款桐油貸款。

對象

貸款對象為各種農業生產合作社與經營是項農業之鄉保合作社及各種生產工廠運銷機構等。對於大型農田水利工程費，另案呈請中央列入全國善後救濟基金項下撥支。我對於這個審議的結果，確覺得關於農業生產方面的貸款，無所不包。但全省農業生產的合作社為五千五百四十三個，社員為九十九萬五千一百九十三人。不加入合作社的自不能享此貸款的權利，那就是說在全省二千一百七十六萬二千二百四十八人中的大多數的農民，只有九十多萬人能得到貸款，這個比例未免太小。果然，中國的農村組織是散漫的，如果沒有組織是無法貸款的。但我們的農村中也保存著一種淳厚的古風，即是父親欠了的債還須兒子去償還。只要看高利貸一筆筆的向農村中借，他們並不是呆子，因為了解農胞的可憐。如果真的沒有方法把農貸送上農胞的門的話，那麼可以在每一個大鄉鎮上設立農貸發放的機構，一面要到鄉間去大事宣傳，要他們來獲取農貸，貸後還須到鄉間去訪問，問他們到底得到實惠沒有？雖然這樣做去事情比較麻煩而又吃力，但是今天的中國農村已不容做農村事業工作的人輕鬆而又簡單。我們主張貸款的數字不妨再加大，但貸款的對象應該不限於合作社，貸款的時間要加快，不能讓坐在辦公室裏的人這樣辦手續和拖擱時間，更不可把這偌大的貸款來獲利息，我們要想到這一千多萬人民的迫切待哺！春天到了，春耕是時候了，不要再讓他們借了高利貸，而結果把農貸去還高利貸啊！

蠶絲

這幾天來，據事實看來，農貸的數字雖已提出，而比較緊張一點的到是在蠶絲方面，因為中蠶公司的總經理葛敬中來了，他計劃著如何開展浙江方面的蠶絲業。葛先生先慨嘆中國蠶絲業的落後。日本因為缺乏糧食，掘去桑樹種稻，所以蠶絲生產僅佔戰前百分之三十，現在意大利的蠶絲業佔領了國際的市場，而我們中國呢？雖然亦鬧糧荒，但沒有把桑樹有計劃的掘去，而蠶絲生產也只有戰前百分之三十。這個事實的原因當然很多，但其主要的原因在收繭作絲時沒有相當的利潤，因此蠶農們心灰意懶，無心於此了。像去年那樣，政府規定收繭價格十萬元一担，而繭行硬只給六萬元一担，而把政府貸給十萬元一担的款扣下了四萬元。這種現象真是令人痛心。今年聽說要改善辦法，由公家來收繭作絲，並且聽說將担要提高到三十萬元，務必做到一担繭子三担米。我們當然很同意這種改善的處置，但在現階段一般人不大相信公家辦事效率的時候，我們希望能夠在這次收繭的工作上收回一些信用來。同時，照目前的物價看來，恐怕人工還要貴下去，那麼三十萬元一担，繭是不是使蠶農有利可收當然還是問題，不過好在現在還沒有十分決定。目前比較重要的工作，照蠶絲當局的表示，似乎在推廣桑苗一萬五千枝。當然養蠶需要桑，所以桑急於蠶，殊不知去年農胞們的養蠶猶未足額，桑葉枯老在樹上的還是很多，這個原因就是繭賣不起錢，蠶農們知道了，在蠶時就把他們一疇一疇的倒到河裏去了。所以今天蠶絲最重要的課題就是要保證蠶農們在賣繭時獲得合法的利潤。這個我們認為在春蠶季節即將到來的時候，應該迅速決定的。

茶葉

蠶絲以外，茶葉與綢業的貸款，至今猶未確定，我曾走問多方，都沒有具體的數字，但據說今年的茶業有些起色了。我曾走訪茶業界中人，他們分為兩說：一說是茶農無意種茶，茶行倒閉衆多，所以茶業比較好做些，一說是茶行無資經營，把茶葉向上海方面做押款，所以好像茶貨脫手的多了。這樣說來，今天浙江的茶業稍有起色也只是空洞的表面而已。綢業當然比較艱難的，但在艱難中如何使他們復甦過來，是不是貸款就可了事，這都是值得研究的問題。

桐油

桐油也是浙江一大特產，由中國植物油廠收購，在今年價格除了外，每担尚不到二十萬元，植物油廠因為外匯低，這廿萬元一担的桐油價有躊躇不肯收的情形，桐農種一桐樹，須三四年始能長成，他們遭到油廠的拒絕，於是憤而砍去油樹，不再種植桐樹。我國植物油廠為官商合營的油廠，官股甚至多於商股，在外匯低的時候，事實上應該收購桐油，才是維護農業生產的辦法，不應該因為外匯低要賠本，而忍心讓桐農毀滅他們自己的生計。由此，我們要鄭重提出，凡是一切特產，在外銷無路的時候，我們政府極應該忍痛收購一切特產，同時忍痛賠貼，與外國的同類特產在世界市場上抗衡。而況今天收購特產的機構大半為國營的機構，更應如何來維護農村的特產生產者。過去的跡象看來，多多少少似乎致力在賺錢方面，而沒有注意到國家的根本問題——農村。這種雖然表面上沒有與民爭利，但實際上却是在做買賣了。春天到了，她帶來了暖和的陽光，但也帶來了一付重担，就是要我們從這個時候肩挑起，挑着跑完那一年的路程。我們要在此時重新計劃，詳加研究，珍惜這寶貴的時光，來如何復興我們的事業。

荷蘭老華僑

萊汀二月廿二航訊　本報特約記者往仁

滷埗為荷蘭海上王國之首都，正猶北美合衆國一切重大事業之集中於紐約，我中華為東亞文明古國，人民篤好和平，故在國內多務農，尚信義而富冒險精神。至國外喜經商而勇於航海。中華旅荷僑衆，今以廣東浙江山東三省為多。山東人智識最高，廣東人資格最老，而浙江之青田溫州兩宗遊客，則心性機靈，行動勤敏。滷埗市商販奔走，白手起家，好經商之青田浙僑，往往徒步旅行橫絕數萬里征程之亞歐大陸，起自東海之濱，經年累月而遠臨西海，苦心經營，大肆活躍。青田人之中，姓王者頗非少數。中華民國十一年於滷埗市創設旅荷華僑會館之已故青田僑商王梓楠就滷埗經理船務，又在海牙開設餐館，在一九三九年第二屆歐戰發動以前號稱首富，即其一例。最近如本年之二月十一日，復有遍歷法比德諸國旅荷十餘年之青田大鎮阜鄉民王君鳳賢，適逢七十生辰，大宴同鄉親友，為荷全境中國僑友中年齒最長之人，預宴者第一日之客，盡來自外省各埠，第二日之客，則限於本京，兩日各到百餘人，共收壽禮三千六百七十餘荷金，其第一日往滷埗之晚班二等車，滿載華人荷客，見之輒疑為定期集會，而斷不料其為赴壽筵，惜乎八盞之珍，有酒有肉，而不能如安居國內者之飽嘆白米飯，而聯歡好客，盛極一時，自是青田浙僑特具之風尚，與廣東山東諸僑不同，廣東人足跡所到之地，如得十人以上相聚於一堂，即起而組織會所，如致公堂崇正會梧峯公所汝南別墅之類，大抵為該團體互助而發生，然其樂在待助於人，而失却自身之活動力，此乃海員生活不易倖逃之公例，而青田浙僑皆業商，純任自由，其中每一人，極易發展自闢新大陸之個性與活動力，苟其人貧至賣糖為生，亦仍大有差別，粵僑只知帶留城中心，待同情者之解護光顧，浙僑恆先尋到離城中心特遠之郊野鄉村，至彼大廠銷路，或候於大工廠門外，趁男女工散值外出之時，一舉而投其所好，直可穩操勝算，然而冒風霜忍飢餓，倍增勞苦，如此不知凡幾，又不通國語之大鎮阜老人王鳳賢，竟以飢寒損健衛，釀成腹中鼓氣作痛之病，巧於設筵祝壽之前後兩天，暫進醫院，厥狀乃類國內遊蕩之閒人，國人在海外生存，吾門艱難一以例千，略可想見。

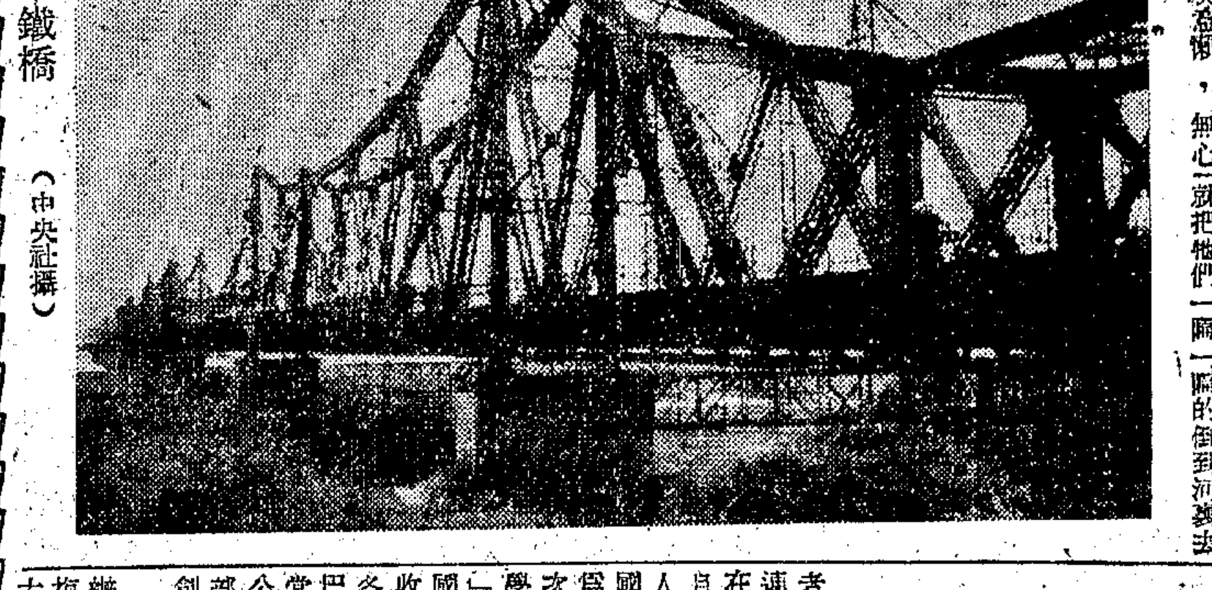

河內大鐵橋（中央社攝）

中國之鶯

女高音歌人在巴黎

巴黎二月十八日航訊　郭有守

巴黎和北平，是大家公認為世界上兩大最美麗的都市。巴黎尤有世界美術中心之稱。雖然受兩次大戰的影響甚大，許多有名藝術家或遠渡大西洋到美國，近一點的也跨過海峽到了英國，但是戰事一停，巴黎也逐漸恢復它舊日的地位。尤其聯合國教育科學文化組織，設在巴黎，無疑的巴黎不僅是藝術家的龍門，而且在教育科學和文化三方面都居於領導地位。在這樣富有吸引力的都市裏，中國人在藝術方面有些什麼活動，想為國內讀者所欲深知的吧。

三十五年夏，錢泰大使曾將華者從國內帶出的四十餘幅畫藝，連同此間學美術同學們的作品，在齊魯斯奈博物館展覽二月。十月間留法中國藝術學會會員十餘人出所作雕刻繪畫二百餘件，假國立美術學院大廳展覽一月，此為同學們在該院聯合展覽之第一次。其次為十一月聯合國教育科學文化組織主辦之「優乃斯可月」，國際美術展覽會，教育部由國內寄來畫畫廿餘幅，加入本人收藏之一部，成為中國部分。在各國出品中，最為出色。又留居巴黎逾二十年之中國畫家四川人常玉，出其作品三十餘幅，由謝公使壽康主持，在巴黎婦女俱樂部展覽。譽為「精華派」繪畫之創始人，極為美術界注意。

音樂方面，在聯合國文教會所辦戲劇音樂表演，初擬請政府派梅蘭芳等來演國劇，嗣以費用太大作罷，中國遂未參加節目。到會代表，認為遺憾。中國出席文教會代表團乃特為組織一晚會，邀請留法歌唱家周小燕女士唱中國歌曲，鋼琴家李獻敏女士演奏中國曲調。到會各國代表，皆為驚佩，贊為聞所未聞。尤其周女士天賦歌喉，八年苦讀，學成問世，一鳴驚人，值得作一較詳的報道。

銀行界的名流　促進音樂教育

經手銀錢的人，一向為人所借重，但不常為人所尊重。銀錢為人生活上所必需之俗物，日與往還，難免於俗。此銀行家之所以常為社會看成一特殊階層，十九與文藝隔閡。但有很特殊的例外。周女士的父親，是銀行界有名的人，現任湖北省善後救濟分署署長周蒼柏先生。他喜歡音樂，不僅培養子女學習音樂，而且極力扶持音樂團體，促進音樂教育，這位銀行家，是為藝術界所十二萬分擁護的。

凡是在民國二十六年從京滬撤退到漢口的人，總會記得當時的武漢合唱團。團員二十餘人，皆是愛好音樂的青年男女，大部分是上海音專同學。周小燕是從廿四至廿六年在音專唸書，同俄國許息林教授學唱。當時同學有郎毓秀吳樂怡女士等。周女士參加合唱團，常常獨唱各種救亡歌曲，合唱團由夏之秋指揮，提倡者為周蒼柏先生。合唱團練習，皆在周府舉行。

周小燕姊妹四人，學唱，學鋼琴及學小提琴。兩個兄弟。一個在國內參加救亡工作病故。一個到法國後死去，留下一些作曲及未完曲。音樂天賦甚高，惜不永年。

在巴黎音樂院　見賞於蒲朗葉

民國二十七年秋周小燕同她兄弟天佑，到了巴黎。不久進了國立音樂院，學唱三月，以嗓子發抖輟學。改從會在俄國任教授多年之意大利人貝爾奈丁先生學唱。貝氏為有名之男中音，年近七十，經驗宏富。二十九年從巴黎逃難至法國南部比亞鉄特，至蘇西班牙境格塔利地方。兩個月後重回巴黎，繼續與貝氏學習。在逃難前，僅能唱一個多音節，又只限於練習歌詞。逃難時貝氏告以職唱並忘記一切。逃難後回巴黎，已能唱歌劇「雷格列托」中之女高音，此為第一進步。在音樂院時，女指揮蒲朗葉女士頗賞識小燕歌聲美麗，且欽於其感覺。曾約同赴美國避難，當時以不得攜伯，遂未同去。三十年起更從柏汝賈夫人學音樂會歌，從事選從馬頭夫人學歌劇分段，從事升堂入室的造詣。

兩次重要節目　小燕參加播唱

三十五年三月廿八日，倫敦援華會于白宮戲院組織中國音樂會募款。邀請周小燕女士，李獻敏女士及其夫齊爾品先生表演。事前中宣部倫敦辦事處長葉公超曾為兩女士印相片節目單以廣宣傳。這次音樂會籌款，不僅欣賞周女士的歌聲，且覺其英法語解釋的流暢，態度文雅，裝容美麗，皆留下良好和深刻的印象。八月間聯合國同志會在盧森堡舉行大會，周女士應邀舉行獨唱會，並在電台廣播。雙十節中國常事代表團特請赴柏林在復興劇院舉行兩次獨唱會。德國電台並請廣播。此外便是剛纔提到的十二月九日中國出席文教會代表團組織的晚會，和一月十三日晚文教會理事會中國理事與秘書處三位中國職員，聯名邀請秘書處三百餘位同事的音樂會。都是蘇周小燕李獻敏兩女士和齊爾品先生的熱心贊助，使得中國在國際組織中，有積極的活動，居於領導地位，而不是追隨大強之後，湮沒無聞的。

一月十八日晚，法國廣播電台對英國播音，特請周女士作十五分鐘播唱。（致二千法郎報酬，合十六美金。）這不過是周女士以所學問世的開始。完全以自己的藝術作職業，不依賴政府的提倡或扶持以成名。二月間已定程序。除參加蒲郎葉女士指揮的合唱團，廣播巴赫的「熱情」中獨唱外。並預定於二月廿五日在巴黎著名的卡沃大廳舉行獨唱會。卡沃廳是第一流音樂家舉行音樂會的地方。預備兩點鐘節目；法，意，英，德，俄，和中國的作品十九種。中國方面居其四。有雲南民歌，劉雪厂作紅豆及採蓮。這次獨唱會在周女士前途為一劃時代重要性。以前參加或為募捐，或為接待高賓，多為義務性質，所謂玩票。從今以後以歌唱為職業，獨唱會之成就，便可以為社會欣賞的測驗。所謂「一唱定天下」也。巴黎內行甚多，非有相當水準，不能妄登擂台。三月間程序，已預定廿六日在鄉蔡里舉戲院唱蚌殼。（蕭瑜先生就中國故事作歌，齊爾品作譜。）此外瑞士日內瓦中國國際關係館館長胡天石正與當地音樂界接洽，邀周女士赴日內瓦舉行獨唱會。

歸納專家批評　具有三大特點

周女士是專習唱女高音的。然一個人的嗓子，論理是天生就的，但若無合宜的訓練，不是受損壞，便是無方法。據她自己感覺，以前在國內唱歌，發音由口中直出，頗嫌平泛。經過訓練後，音經過上口腔，由拋弧綫發出。筆者外行，頗覺有些像彈道。她這幾年經過名師指導，從去年三月在倫敦表演以後，已有驚人的進步。歸納專家批評，她嗓音的特點：第一是純粹而無瑕疵。第二是似結晶透明而堅實，難得之資質。第三是有個性。雖然她能唱中，法，英，意，德，俄各國文字的歌，與各該本國歌唱者一樣好，這不算十分可貴。貴在尚有點外來情調。這或許是中國天才，保持了自己的文化背景。所以報上常稱她為「中國黃鶯」。並譽其歌喉，為巴黎目前唯一無二者。

中國幾位女歌唱家，喻宜萱，冷竹琴，郎毓秀諸女士均在國內主持音樂教育。當必樂聞還一位後來居上的同志。十餘年在法比瑞士學音樂的女士，作曲家蕭淑嫻和瑞士音樂指揮結婚，鋼琴家李獻敏和作曲家俄國齊爾品結婚。年餘以前周女士也幾乎作了波斯外交官的夫人，因家庭不贊成，她對父親和母親蕭燕樑夫人都有特深情感。否則又是本國天才外溢的損失。

中歐藝術聯繫　應予積極推進

中國與歐洲的廣播聯繫不甚得力。中央電台不夠強，歐洲難於聽到。從歐洲播回，也很不容易。周女士二月廿五日音樂會正與倫敦英國廣播公司接洽灌片轉播。中國音樂對外宣傳太差。馬思聰，劉雪厂都應該由政府派送出國相當時期。聽說由與國柏提倡的音樂訪問團，參加的人有黃源尹，吳樂怡，馬思弘及其姊等，有赴美表演計劃。聞這次在武漢大學開音樂會。周蒼柏先生除招待外，並親到街上為他們廣告。居然在老的一號中，找到一位「音樂奴隸」。

以地大物博人衆著稱的中國，出類拔萃的人才，在國外可以很有地位。巴黎同學中在科學界稱三傑的錢三強（錢夫人亦有發現）汪德昭和蔡柏林，很受讚揚。中國藝術在國外有很高地位。若干畫家在國內苦悶，都應該把作品帶到國外展覽。這一點便希望政府多多扶持。英國有一個文化委員會，每年預算有五百多萬英鎊，來作文化工作，英國藝術到國外展覽，或英國音樂到國外演奏，都是該會主持。

筆者此時，濫竽文教會。倘一旦失業，甚願以藝術經理為職業，為藏家籌辦畫展，為雕刻家招領工作，為音樂家主辦音樂。只求能把中華民族的優點，傳播出去，使世人更為了解，進而愈加尊崇。以中國藝術同化世界，似亦並非不可能。

暹羅大理石王宮遠眺

讀者意見

規約　㊀本欄絕對公開，文責自負，但切忌冗長。㊁切勿攻訐私人，切勿一稿兩投。㊂投稿人須寫明讀者意見稿件，並須示眞實姓名及地址，但發表時得用筆名。㊃本欄稿件概不致酬。㊄對來稿本報有刪節之權。㊅來稿披露與否，概不函復。㊆本報於必要時，得將來稿轉致有關機關參考。

匪共屠殺慘痛兩證

編輯先生：

敬借　貴報一角，披露啓海一帶匪軍的暴行，並仰持正義，激發國人之同情，請政府速增派國軍，肅清啓海之匪軍，以安民生。

去年廢曆年底，潛伏於海啓東部之匪軍，得乘國軍推進，即在共勢力所及地區，先將「三育」階級大加屠殺。國軍推進駐守各鎮後，又嚴令鄉民：「不准與市鎮溝通，如有以一粒穀一枝柴，售予鎮上市民或國軍者，當夜即處以死刑」，如此而死於非命者殊有所聞。但悲慘的命運，何至於此，最近大同鎮與三餘鎮一帶，國軍奉命他調，匪軍乘機更形活動，晝夜燒殺良民，自八歲孩童，至四五十歲老年人幾無一倖免者，大好田園，盡化為灰燼。故問懇籲請國軍，勿多調離，以免遭匪屠殺，尤請旅滬通海啓同鄉，共設聯合辦願，希望國軍加強保護故鄉，並期早日肅清殘匪，則地方幸甚。

（一個逃亡來申之難民）敬啓　二月廿七日

又一件

前日據如皋縣屬，掘港區最近來人謂：本年廢曆正月十九日夜，駐軍（國軍）奉命他調，因地方自衛隊人數太少，市區地盤長達五華里，不敷支配防守。於是與區公所辦公人員尾隨國軍西撤，而人民隨行者數達六七萬，是日天降大雪，泥濘難行，老幼哭聲載道，登舟者竟以搶先恐後不下之故，有溺斃者，行至岔河鎮住宿三日，由縣府將接濟難民之麵粉米穀等撥給該六七萬難民充食，縣長見此狼狽情形，不禁淚下，隨即調派保安隊一個中隊，護難民返掘駐守，岔河駐軍（國軍）某旅長，亦會急電調派部隊趕往掘港。孰知共軍幹部早已聞風，由鎮長石長年，（掘港人）領同民兵至區公所搜柴公物一過，即行遁出市區，潛伏四郊，屠殺人民，自去年臘月初九起，至目前，掘港之東，（共軍稱掘東區）被共殺六百餘人之多。單頭竈港，一夜工夫，即被殺死六十餘人，凡是智識份子及稍具資產之士。故人民迄今皆談虎色變。（鍾逵）

張埝的衛生呼聲

編者先生：張埝是金山縣很著名的一個市鎮，人口衆多，市面繁榮，因係產米地區，是以米業最盛。張埝人生活相當舒適，唯衛生方面頗不注意，公共衛生更談不到。聽任街道上堆積垃圾污水滿佈，幾無插足之處，街頭巷尾隨地小便，廁所內外溺尿滿地，污臭難近，雖設有清道伕終日打掃，無奈一般市民不顧自愛，仍將污穢物件向街道上隨便亂拋，歷年將鎮上空地上，堆成三四個數丈高的垃圾土山，冷街僻巷，亦復如是。出入本鎮的人們，必須由垃圾上經過，繁榮的張埝，竟變成了一個藏垢納污的地帶，現當春令，疫癘將盛，尤為可慮。希望縣鎮衛生當局，趕速設法改善。（尹風）二，廿七。

普連鎮小學不健全

編者先生：余於民國卅年逃居吳興普連，小兒二人求學於本鎮中心國民學校內，今年該校章校長接縣政府命令，以任期已滿而予免職，該校即停辦，迄今仍無人繼續開學。據云該校去年經費無着，因之章校長與各教職員等均吃自己飯完全義務做事，學雜費學米又一概不收，熱心服務精神深得地方人士贊許，今該校停辦，數百學生勢將失學。查本鎮目前居民約六千餘人，而國民學校僅第一保一所，且用三字經百家姓神童詩一類課本，第三保有私立小學一所，教法陳爛，不求改進，至其他各保私塾盛行，設備簡陋，吳興素被譽為文物之邦，而鄉鎮教育竟如此落後，望地方士紳，教育當局，急起補救。（失學者上）

登峯造極

震旦藥沫滅火機　向來可靠

最新式　三六型　更可靠

為適應汽車用戶起見　特備四氯化碳避電手射滅火機供應！

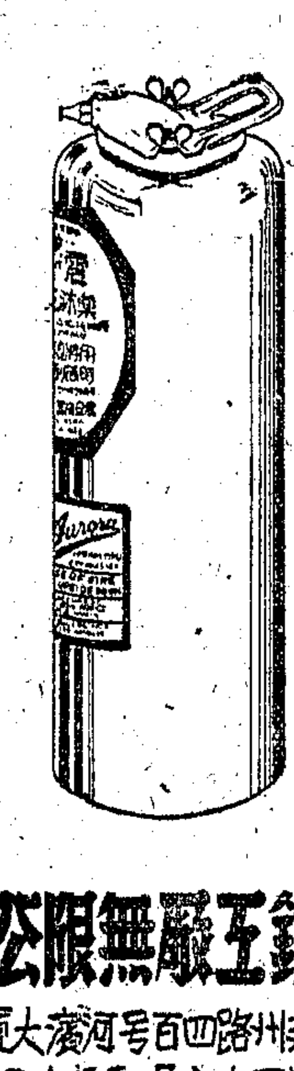

震旦機器鐵工廠無限公司

總管理處　上海北蘇州路四百號河濱大廈

上海分行　浙江中路五九六號　電話九〇五三三

外埠分行　南京·昆明·漢口·台灣·重慶

財政部註冊　經濟部登記

和祥信託公司

上海河南中路三五九號　電話 九七八九八 九八五四八

特種定期　信託存款

保障穩固　期間隨定

保息優厚　再分紅利

▲詳章備索▼

附告：二月份紅利五分

春季大特價

美國藍布　有貨皆備

每尺一千元

無物不廉

綢布呢絨·例外廉價

元中綢布莊　四馬路五一三號

Tel. 90749　世界書局對面

玻璃撲克牌　PLASTIC PLAYING CARDS

可洗可擦·耐用美觀

花樣特多·售價最廉

每副：四萬元

‖附贈精製皮盒‖

經銷處　中國圖書公司　南京路119號（中央大廈內）

分銷處　藝華商行　西藏路487號（麗都聯合商場內）

吉而喜　高貴名煙

吉祥如意　皆大歡喜

煙味和醇　最合國人口味

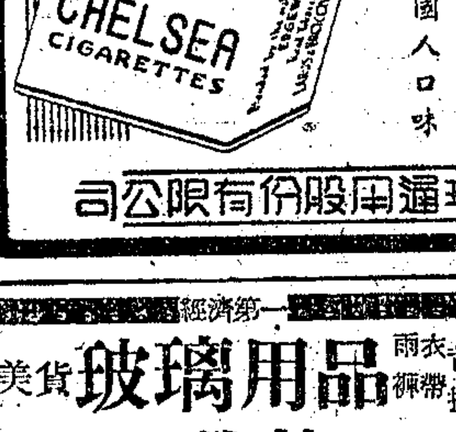

中國總經理運用股份有限公司

經濟第一

美貨玻璃用品　雨衣背帶褲帶提包　如有破損

可送美綸雨衣廠修理

膠合方法　堅牢如新　取費低廉　立等可取

圓明園路133號6樓　電話17809

行政院善後救濟總署零售絨線公告

總字第三號

一、運來各色甲乙丙丁四級絨線共二萬餘磅茲訂三月六日起在江西路一五〇號本署財務處物資購銷總經理處門市部開始售給本市人民購買辦法如後：
（一）零售辦法：以機關學校等公教人員為限惟軍事機關及軍警限於聯勤總部核定怨不供給
（二）每人限購二磅
（三）每日出售數量以二千磅為限售完即行停止概不預定
（四）每日售出貨色概不退換
（五）零售價格：甲乙丙丁各色絨線每磅七萬五千元正 丙丁種各色絨線每磅五萬五千元正 價格如有變更隨時在門市部公告

中華民國三十六年三月三日

行政院善後救濟總署漁業善後物資管理處委託國立復旦大學辦理高級漁業技術人員訓練班續招新生廣告

（一）名額：十五名（男性）（二）投考資格：年在廿五歲以下在高級中學或同等學力持有證件者（三）報名日期及地點：三月六日在上海江灣國立復旦大學生物學系海洋組（四）考試科目：體格檢查・國文・英文・數學（平面及立體幾何・平面及球面三角）口試（五）考試日期及地點：第一試三月七日體格檢查 第二試三月八日筆試及口試 試場均在上海江灣復旦大學校內 兩週內須附繳膳費百元

中央信託局公告

信滬亥字第廿七號

本局廈門辦事處定於三十六年三月四日開業特此公告

經營項目 信託 儲蓄 押放 押滙 保險 購料易貨 倉庫

地址：廈門中山路二五八號 電話：經理室一三一九 營業室一三三八 電報掛號：五六六五

中央信託局代理出售政府物資財產委員會第八十八次定期標賣物資公告

標字第92號

物資名稱 棉紗 棉布
看樣日期 三月一日三日
收保證金日期 三月四日上午十二時止
投標日期 三月四日下午一時止
開標日期 三月四日下午三時
本會地點 廣東路八十六號（四川路角）三樓

注意：以上標賣各項物資於看樣時先行「公佈底價」

鳴謝 上海市民辦虹鎮救火會

本月二日下午四時三刻鄰近草棚內因煮飯不慎火燄沖天幸經虹鎮救火會全體義勇消防隊員在三分鐘內馳到幫浦車奮力撲滅未波及心感之餘特登申新大公三報鳴謝 老街卅四號徐同興徐福生等全啟

上海時疫醫院捐款誌謝

茲承吳君念萬元…（捐款芳名從略不清）… 特此鳴謝 上海時疫醫院啟

大成夜中學暨附設商科補習班招生

男女生 宗旨 本校旨在救濟失學青年及便利職業青年補習 班次 初中一二三年級 高中一二三年級 商科 報名 即日起 考期 三月七日 上課 三月十日 校址 成都路新建中學 電話三〇五九

三極無線電專科學校 新招23屆生

職業科學校 交通部廣播電信各地台局收錄 本校校友遍各地電台 ● 南京路470號2樓

報喪

江蘇民政廳長王公興之封翁慕陳公於國曆二月廿八日上午零時十分壽終滬寓正寢享年七十有五歲即日大殮成服敬卜於國曆三月五日假上海江蘇路（舊憶定盤路）一百二十一號萬安殯儀館家祭迎奠謹此報聞

槐蔭堂王帳房謹啟

啟東徐宅報喪

徐公賓忠於國曆三月三日上午九時壽終滬寓正寢擇於三月四日下午二時在武定路安樂殯儀館大殮謹此報聞

徐存仁堂賬房謹啟

保安公墓

包括十二穴地 萬元 汽車直達 墓地高燥 風景幽雅 收費甚廉

辦事處 中正中路四二三弄七號 電話：八一八三六 墓地：江灣北・楊行鎮

張慶鶴醫師 小兒專科

主治：痧痘 咳嗆 肺炎 窒息 門診：下午二至五（星期上午）診所：中正東路245號四樓（近秦家木橋）電89374 ▲特診平診部▼上午十時至十二時 診金四千元

郭太華 女醫師

婦科 診所 斯高塔路（巨發來）一八二號 診時 下午三至五時 星期日 預約 電話72475

皮膚花柳專科 彭玉書醫師

九州帝國大學畢業 前任中山大學教授 主治：淋濁梅毒下疳 皮膚病 診所：靜安寺路同孚路口中國銀行大樓一樓 電話三二五三三 診時：上午九至十二 下午二至四

申報分類廣告

每行特價 祇收壹千元 刊費廉 效力宏 請撥九三三二四八 ▲電話接稿▼

分類廣告

招尋 待領 聘請（細字從略不清）

凌賢根 待領 補針 注射 招學生 聘醫師

徵求：徵友 徵侶 教師學生注意 徵求汗背身 徵房間 徵求舊卡車 徵求 機器

徵求「51」型派克筆 水墨各種・令克康・門脫華・釋弗愛・利飛犀 南京路沙遜大廈226室 TEL.10750

高價收買 郵票 古鈔 幣票

機 收買高價 電話 93861 收買風琴

廢影片 樟腦 西腦通 阿

徵求紅木傢具 電話93988 上海公司 天津路305弄11號

益成證券號代客買賣 大明油漆 中國投資 祥生汽車 地址：寧波路四四六弄五號 電話：九一八八〇

同源商店 徵求

六合公司高價徵求 顯微鏡・測量機 林森中路468號 電話82662

元利西藥行 高價徵求各國西藥

糖精 薄荷腦 樟腦塊

立成商行 西裝

延興西藥行 電話16415

售出 麻瘋病特效藥 Promin Solution 5cc P.D. T.16415

ORETON CEVALIN EXAMEN 高價徵求 立記西藥行 電話：34801

萬利西藥行 高價徵求 福利西藥行 美國 各種西藥 合利西藥行 電話61119 糖精 奎寧

開源藥房 高價徵求各國西藥 T.61878

同華藥房 高價徵求各國西藥 電話 90661 97550

光華西藥行 高價徵求

電台

電台	週率	呼號	電話	地址
元昌鶴鳴	1060	XLAI3	82985	順昌路170弄7號
大陸中華	940	XLAH3	92332	北京東路851號
中華自由	820	XLAB2	76886	中正中路641號
中國文化	1420	XLAO3	90975	麗州路679號
建成	1420	XLAD2	87896	柳林路60號
新滬	1360	XLAF2	73779	南昌路295號
新聲	1310	XLAE2	16741	北京路159號
民聲	1240	XLAC2	32304	威海衛路313號
合作	1180	XLAA3	37712	南京西路830號
亞美麟記	940	XLAH2	35877	成都北路470號
金都	820	XLAB2	36020	中正中路582號
大中國	1310	XLAE3	93330	直隸路250號
九九	1240	XLAC3	82334	永年路149弄13號
亞洲	1180	XLAA2	79665	進賢路272號
大同	1360	XLAF3	77088，75788	陝西南路229號
福音	1120	XLAG3	13661	博物院路128號
東方華美	1060	XLAI2	91020	西藏中路120號
合衆	1120	XLAG2	33092	吳江路29弄12號

無線電 到府修快 價格廉 37031

無線電 81453

無線電 修快 單收 一年 33793

R C A 無線電

無線電 北合音 97867

娛樂：朱培聲 潮流滑稽 播音廣告 沈菊隱 文化滑稽 鄧國慶 代辦堂會 承接喜慶堂會 電話 83143

首先 宋桂記 T91887 廉美菜 老牌 徐成記 T81015

太和園 高尚筵席 應有盡有 電話84295

房地產 寧波良產廉售 珠算 英文 璇宮舞所 第三劍橋 國畫 肖像畫 百樂門 滬江汽車駕駛學校 民生晨夜校 11日開學 國文會話 英文簿記 北京路四二四 易小易

中區雙間面店廉讓 廉讓 召頂 名租 名盤 廠房 機器廠 宿舍 教室 空地 良產出售 新建花園住宅 三層住宅 吉屋 代營 廉頂 高尚公寓 吉屋廉讓

美國 克雷亭特 GREYHOUND 電焊機 本行獨家經理 上海衛德行 中央路廿四號五〇九室 TEL. 14132

自由農場 "A"字消毒牛奶 電話 30430

王慶記水龍廠 打字 堅固領襯衫 定製・來料・修理部 電話接洽TEL.96277 南京東路470號302室

石膏模型 良友照相館 特設快照部 立等可取

裕記運輸行

美艷照 大贈送 好消息 早洩手淫遺性 送 圖照 艷美照 注意 英男萌 立達藥房

"ROCKSON" 丙種維他命片劑 Vitamin C Tablets Tel. 60643 "ROCKSON" 乙種維他命片劑 Vitamin B1 Tablets Tel. 60643 各大藥房均有出售外埠函購郵箱三六九

硝酸・硫酸・鹽酸 售出 TEL. 14132洽

利華條皂 87750

聯茂菸行經售怡茂廠出品 電話32909 地址淮安路235號

新華老牌黃色條皂 今錯過再何日來 天天跌跌再跌 無本進四萬血賤 電話31994

出售 沙法

園醬正豫元灣江 電話87548

汽車 卡車 小飛霞汽車 賽璐珞 照相機 梭子 露汁 果子紅茶 傢俱 柚木 沙發 廉讓 紅木檯 出售木船 名畫 凝瑞堂藏

免費

自由車 新到英國貨 飛利浦自由車

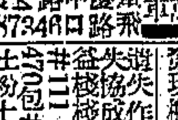

遺失 聲明 緊要啟事 遺失契道 聲明 遺失醫師證書聲明 遺失棧單作廢（細字從略不清）

中國聯合診所 內外科・痔瘡科・花柳科・婦女科

流火蛇疱 沈國慶專家 鳴謝

腎虧 生育無能 羊癲瘋

白濁下疳橫痃 概收拾萬

脫肛便血 專科熊紹爵醫師

包皮過長 無痛割除 八萬

痔科江岳巒醫師

電療性病 專科醫師詹念曾

春秋

談生活

趙清閣

生活，像海！支持生活的事業，經濟，學問，道德，戀愛，友誼等等，像一寥泛濫的波浪，人，像這海中的一葉小舟之掌枪者，時刻都在和這許多波浪戰鬥，稍不當心，就有被顛覆的危險！所以一個人的入世，便是一個沒休止的戰鬥，無論你是帝王，或乞丐，都一樣經歷了勝利也經歷了失敗，經歷了歡樂，也經歷了辛酸！

一個人在生活的海裏，不可能幸運得連一點滴都遇不到。否則，你那一葉小舟便只有停滯着，甚而逐漸潰爛，沉于汙泥中！

沒有戰鬥，就沒有進步，戰鬥是要流血流汗的，於是人會病，會老，會死！可誰也不會先爲了畏懼病，老，死，而去逃避了戰鬥！固然，戰鬥屬於人性本能的自然趨勢，但同時屬於後天教育的養成！

戰鬥容易，能操守着一個貞心的戰鬥，難！比如事業的浪把你打到西；經濟的浪把你打到東；學問的浪把你衝向南；道德的浪把你衝向北；戀愛的浪把你捲進前；友誼的浪把你捲退後；而每條浪有時又會分出無數波紋；你究竟在這亂流中到東抑到西；向南抑向北；進前抑退後；這便要憑着你的智慧去辨識眞理，當穩了枪，然後從濤浪滔滔裏划出一線光明的路，找得你能安身立命的碼頭泊下來！

在戰鬥中你又必須有百折不迴的精神，把許多那些包圍你的敵人同時當作你所追求的對象。這是說你不應恨它們而要愛它們，當你一旦征服它們，然後風平浪靜了，你這一個勝利者的身份誇耀於生活的海，你便可以安恬地享受在無涯的幸福裏！

反之，假如你怯懦，或則甘於被任何一種波浪捲蝕，那你將只有陷落在痛苦的深淵；你將只有與魚蝦爲伍，你將永遠埋葬在砂土裏；你將永遠看不見太陽！

世界上，有多少成功的人是在生活的海裏戰鬥的勝利者，也有多少與魚蝦爲伍的人變成陷落在砂土中的腐屍！

懂得生活的人，你可以自由地架着你的一葉小舟——（小舟就是你的思想，你的心靈。）遨游在碧藍的海裏，擁抱那些襲擊你的波浪，美化戰鬥，懷着藝術家的情緒，把海視作一首詩，把波浪視作一幅畫！

生活的海是詩；波浪是畫；人是一葉小舟的掌枪者；掌枪者就是上帝，能給予自己以無涯的幸福，也能陷自己以於痛苦的深淵！（三六・二・二八・夜於滬濱。）

眞理上帝知道，但要等待

托爾斯泰著・田仲濟譯

（續昨）「你是從什麼地方來的？」一個人問。

「從維拉蒂米鎭，我家住在那個鎭上。我的名字叫馬克亞，他們都叫我塞曼奇。」

愛克司諾夫抬起頭來說：「告訴我，塞曼奇。你知道維拉蒂米鎭上姓愛克司諾夫的商人的情形麼？他們還活着麼？」

「知道他們？當然我知道。小愛克司諾夫兄弟很富有，雖然他們父親是在西伯利亞，像我們這樣的一個罪人。像你，老爹，你是怎麼來的呢？」

愛克司諾夫不願再說到他的不幸，他僅長嘆了一聲說「因爲我的罪，我已經在獄裏過了二十六年了。」

「什麼罪？」馬克亞塞曼奇問。

愛克司諾夫僅回答道：「好了，好了——就是我最應當得的！」他一點也不多說了，還是他的伙伴告訴了這個新來的，愛克司諾夫怎樣來的西伯利亞；怎樣有人將一個商人殺了而將刀子放在了愛克司諾夫的東西裏邊，因此他坐了這樣的冤獄。

馬克亞塞曼奇聽了這話，向愛克司諾夫望着，拍着自己的膝頭，驚嘆的說：「好！這事奇怪，眞奇怪！但是，老爹，你已經老了多少啊！」

別人問他爲什麼他這末驚異，從前在什麼地方他曾見過愛克司諾夫；但馬克亞塞曼奇不回答，他僅說「那眞奇怪，我們在這裏遇上，孩子們！」

這些話使愛克司諾夫疑惑這個人或者知道是誰殺死的那商人，因此他說：「塞曼奇，是你聽到那件事情過呢，或是從前曾見過我呢？」

「我怎麼能聽到呢？這世界上是充滿了謠言，但那是很久以前了，我也忘了我聽到的是甚麼了！」

「你聽到誰殺死了那個商人？」愛克司諾夫問。

馬克亞塞曼奇大笑着回答：「那必定是在他口袋裏翻出刀子的人。若是旁人將刀子藏在那裏，像俗話說的好，『除非他被捕，他便不是賊。』他人怎樣會放一把刀子在你頭下的口袋裏呢？那還不驚醒你麼？」

愛克司諾夫聽了這些話後，他感覺到這一定是殺商人的那個人，他站起來到別處去了，整夜的時間清醒的躺在那裏，他內心非常的煩惱，過去的許多的印像又在他腦中復現：他看見了他的妻在他的面前，那好像他離別她要到市鎭的一次，她的臉她的眼都很清楚的現在他的面前，她的言語和笑聲他都聽見了。他又看見了他的小孩們，像那個時候是的，都很小，一個穿着一件小外套，一個還在他母親懷裏吃乳。於是他又想到了他自己以前——年青和愉快。他還記得他怎樣坐在旅店的走廊裏彈六弦琴，而在那裏被捕。他又想起在怎樣從憂慮中擺脫出來。在他幻想中看到了他被鞭打的地方，執刑的，和許多人圍繞着他；鐵鍊子，囚犯，這二十六年的他的牢獄生活，和他早衰的年齡。這一些造成他了這樣的不幸，以至使他想自殺。

「那都是那個惡棍的行爲造成的！」愛克司諾夫這樣想着。他對於馬克亞塞曼奇憤恨起來，他切望去復仇，就是他自己的身子死去也不管，他禱告了一夜，但怎樣也得不到安慰，到了白天，他躲着馬克亞塞曼奇，不看他。

這樣的兩星期過去，愛克司諾夫夜間總不能睡眠，他是那樣的可憐，說不出自己是怎末樣好。

一個夜間他在監獄中散步，忽發到了一些土從一個囚犯的架床底下向外流。他站住察看。忽然馬克亞塞曼奇從架下爬出，抬頭看到了愛克司諾夫臉色顯得非常的驚慌，愛克司諾夫想不看他就走過去，但馬克亞塞捉住了他的手對他說，他在牆下邊挖了一個窟窿，他將掘出的土打掃乾淨了放在他的高統靴子裏，當每天囚犯被帶出去作工時便揹着撒在路上。

「你要保守秘密，老人，並且你也可以一塊逃出去，若是洩漏了消息，他們必然要鞭打死我，但我一定先殺死你。」

愛克司諾夫看到他的仇敵氣憤的戰抖着，他洒脫了他的手說，「我不希望逃，你也不需要殺我；很久以前你已經殺了我了！至於你的事——說不說由我，上帝他總明白！」

第二天當囚犯們被領出去作工的時候，獄卒發覺了有犯人從靴子裏向外倒土。於是察着監獄，發見了那個洞口。獄官來了，他問所有的囚犯，是誰挖的那個窟窿，他們都說不知道，有知道的也不說出是馬克亞塞曼奇來，因爲那樣他必然被鞭打到將死，最後獄官轉向愛克司諾夫說，因爲他知道他是一個正直的人：

「你是一個忠誠的老者；在上帝的面前告訴我，是誰挖的這個洞？」

馬克亞塞曼奇站在那裏，好像漠不關心似的，他直看着愛克司諾夫，倒不很注意獄官，愛克司諾夫的嘴唇和兩手都戰抖了，待了很久的時候，他一句話也說不出來，他想，「他害了我的一生，我爲什麼要替他隱瞞呢？讓他來賠償我所受的痛苦罷。但是若我說了出來，或他們要將他鞭打至死，並且我疑心未必不是錯疑了，而且，總而言之，於我又有甚麼好處呢？」

「好，老頭，」獄官重複的說，「告訴我們實話，誰在牆下邊挖的呢？」

愛克司諾夫向馬克亞塞曼奇一瞥說道，「大人，我不能說，叫我說並不是上帝的意思！對我你愛怎樣辦怎樣辦罷；我是在你的掌握中。」

無論獄官怎樣問，愛克司諾夫不再多說一句話了，這事也就這樣沉寂下了。

那夜愛克司諾夫正躺在牀上將睡着的時候，一個人輕輕的進來坐在了他的牀上，他在黑暗中認出了是馬克亞。

「你還要求我甚麼呢？」愛克司諾夫問，「爲什麼你到這裏來？」

馬克亞塞曼奇一聲也不響。於是愛克司諾夫坐起來說，「你來想作甚麼？快去，不然我就喊獄卒來！」

馬克亞塞曼奇跪着伏在愛克司諾夫身上低聲的說，「伊凡・搭米垂，宥恕我！」

「爲甚麼呢？」愛克司諾夫問。

「那是我啊，殺了那個商人將刀子藏在你的東西裏的，我本想連你也殺了，但因聽着外面有響聲，所以我就將刀子藏在了你的口袋裏而從窗子上跳出來逃走了。」

愛克司諾夫一句話也不說，他不知道說甚麼好。馬克亞塞曼奇離開了牀跪在了地下，「伊凡・搭米垂，」他說，「宥恕我吧！爲上帝的愛宥恕了我罷！我一定去自首殺那個商人的是我，你就可以被釋放而回到家中去了。」

「你說話倒容易，」愛克司諾夫說，「我替你受了這二十六年的罪，現在我能夠到甚麼地方去呢？我的妻已經死了，我的兒子都不認得我了。我沒有地方去了……」

馬克亞塞曼奇仍不站起來，他只用力向地上磕頭「伊凡・搭米垂，宥恕我吧！」他哭喊着。「他們鞭打我的時候還不及現在見了你這樣難以忍受呢！……而且你又可憐我，不將我的過錯告訴他們。爲上帝的緣故，宥恕了我罷，我是那樣的可憐！」他嗚咽了。

愛克司諾夫聽到他嗚咽，也哭起來了。

「上帝將宥恕你！」他說。「或者我還比你壞百倍呢。」說了這句話，他心中立刻感到光明，想家的念頭也沒有了，他已不再希望離開這牢獄，只希望他最後的時間快快的到來。

愛克司諾夫無論怎樣說，馬克亞塞曼奇也不顧，他去自首了他的罪狀，但釋放的命令到達時，愛克司諾夫也死了。（完）

花鳥・張書旂

宋元的女「說話人」

振之

近世的彈詞，淵源於宋代的「淘眞」和元代的「詞話」；而女彈詞又源出宮女彈詞。詞話一類，本以彈唱爲主，演習的人男女都有，從宋元到現在一直沒有改變。但以說爲主的評話的一類，就稍有不同：後世習評話的大抵男子居多，女說者極少；然而宋元「說話人」却兼有男女，和後世彈詞相同。

宋人記風土的書，如吳自牧「夢粱錄」，西湖老人「繁勝錄」，周密「武林舊事」等書所載，都有女「說話人」。綜合這幾部書所說，有下面的若干人：「演史」有張小娘子，宋小娘子，陳小娘子三人；「說經」有陸妙慧，陸妙靜二人；「小說」有史蕙英，陳郎婦二人。這八個人雖不及「說話人」全體六分之一，但宋代有女「說話人」却無可懷疑。

元代的情形也是一樣。楊維楨「東維子文集」卷六有「送朱女士桂英演史序」一篇，就是爲當時女「說話人」而作。文云：

「錢唐爲宋行都，男女痛帥，尙嫵媚，號籠袖驕民。當思陵上太皇號，孝宗奉太皇壽，一時御前應制多女流也。若棋待詔爲沈姑姑；演史爲張氏，宋氏，陳氏；說經爲陸妙慧，妙靜；小說爲史蕙英；隊戲爲李瑞娘；影戲爲王潤卿：皆中一（按校記作「中一」）時慧黠之選也。兩宮游幸聚景玉津內園，各以藝呈，天顏喜動，則賞賚無算。此太平朝野極盛之際。今當壯力鳴鏑，話時，故家遺老，或興退晦前嬉游故事，未嘗不興感隕涕也！

「至正丙午春二月，予蕩舟娛寄，過濯渡，一姝淡粧素服，貌嫻雅，呼長年艤櫂，斂衽而前，稱：朱氏名桂英，家在錢唐，世爲衣冠舊族，嘗記稗官小說演史於三國五季。因延致舟中，爲予說道君艮嶽及秦太師事，座客傾耳聳；知其腹笥有文史，無烟花脂粉。予奇之曰：使英遇思陵太平之朝，如張，陳，陸，史輩，談通典故，入登禁殿，豈久居瓦市間耶？曰忠曰孝，貫穿經史於稠人廣中，亦可以敎勵薄俗。財（才如）吾徒（徒）號儒丈夫者，爲不如已！古稱盧文進女爲學士，予於桂英亦云。」

按楊氏這篇文章，雖類似贈伎之作，但史料價值並不可忽視。所說宋代女「說話人」，大體不出「武林舊事」等書範圍以外。至於元代的實例，是未見於他書的。「說話」中的「講史」，「小說」兩家的伎藝，比彈唱較爲吃力，又無新聲可以聳動聽衆，因之元代以後的女「說話人」都從演說轉到演唱方面去，所以元代以後這類人就絕跡了。

寸山河寸血

葉勁風　189

經理說到這裏，頓了一頓，又瞟了w君一眼：

「他應在我們這裏，已經有二年多了，雖然失明，仍從幹着海外通訊工作，用英法兩種文字，在英美法幾個大報上發表文章。他這裏常有中蘇兩國的人來往，多半是女子，供給他的情報。貼身只有一位小姐，幫着打字，譯報。父女倆工作極其勤苦。……

「今天來的這位李金子小姐，從昨天起，一共來過兩次：我們因爲這位小姐既是這位柳年同志認識的，所以沒有作『第二度方式』調查。」

「我還得麻煩您一句，」鶴見似乎沒有十分滿意這位經理的報告，「在這十幾分鐘內，只有這一位高麗女子進來嗎？還是另有別的婦女？……我意思想請貴部下，就是那位供給這個報告與部下，到這兒來一下……」

「那可以。」經理答應着，一面站了起來，瞧着w君，看看是否還有別的意見。

w君剛剛伸手預備去捺電鈴喚人的當口，忽然那門上裝着的電機信號嘶嘶地響了起來，報警的紅燈也連連閃動着，同時兩個電話上的鈴聲，把屋子裏的空氣，震動得十分緊張起來。

兩座電話的鈴聲，當信號的嘶叫，報警燈光的閃爍，同時發作，當然吸收了全屋子的注意，也震盪了各人的心弦。這一種場面，換了第二三個人，勢必攪得手忙腳亂；可是w君，冷靜得很，正像例行辦公似的，先把一座電話聽筒拿起來，同時點首示意，命耀萃接那另外一座電話；又吩咐那位經理到樓下去照管，準備意外，耀萃剛越前抓起了聽筒的時候，只聽得屋門上有人輕輕敲了兩下，接着門一開，閃進了一位青年的壯士，隨手把門關上。這時警鈴嘶響閃光已經停止。

「不必撤退，留在崗位上，隨時報告消息，命令！」w君答覆了外來的電話，同時向進來的那位青年壯士點點頭，意思叫他進前報告。

「不必撤退，留在崗位上，隨時報告消息，總部命令！」耀萃似乎收到了同樣性質的電話，五官並用，也學着w君一樣答覆，只在「命令」上加了「總部」二字，表示命令的立場。覆畢，一面放下聽筒，一面對w君行了敬禮，一面說三十二站前進哨崗，發現敵人搜索大隊，向東，東南，進行，恐是向總部這裏襲來，所以請示辦法，並問是不是需要撤退。一氣告完了，又行了一個敬禮。

w君點了點頭，輕輕說了一聲「謝謝！」兩個字。這似乎有些例外。耀萃本來已經和虎城正式加入w君這個組織，並且等級也並不怎樣高。照理，下屬對上司說話，報告，等項，從來沒有聽見過上司用過「謝謝」這兩個字。這是洋派，還是另有涵義？

這是另有涵義的：可能的解釋，乃是由於耀萃的知識水準很高，常常參加行動計劃的研究；部裏雖也有幾位女子，却不能像耀萃這樣出類拔萃，所以名義上雖算w君的下屬，其實w君總是客客氣氣，把她的地位來優待她。否則像前次同虎城私自上變龍數的一回事，雖說幹了一件有利的工作，可是依機關條規和法令的立場上講，沒有得到上司的命令，任意行動，應該處罰的。

孤雁（兩首）

許如輝

㈠

徘徊！

徘徊！

天上有孤雁，

雲間徘徊!?

飛也去，

飛也回！

何所依；

何所歸；

幻變的雲霧，

環繞着天涯；

陣陣雨；

隆隆雷。

宇宙——

大地——

一般地在浮蕩；

悲哀！

㈡

徘徊！

徘徊！

天上有孤雁，

入風雲，

雲間徘徊!?

越環林；

越雲彩，

渡洋海。

凌空的盤旋，

找尋着「自由」

「博愛」。

深深處，

重重哀！

天上——

人間——

一般地在悽恐！

疑猜！

台灣航業有限公司

上海分公司船期公告

茲准本總公司來電台北業已平靜無事台南輪准於四日結關五日清晨六時開往基隆高雄廈門各貨務於四日晚裝妥各旅客前已向本公司登記艙位者亦希憑牛痘證前來購票

台南輪 准於三日四日結關 **直駛基隆高雄廈門**

即日起開始裝貨凡已登記之旅客請於（星期一）三月三日起前來購票（憑牛痘證購票）

地址：中山東一路三十一號後面　電話一八二一九號

太平船務貿易公司

太吳輪 三月五日結關 **開往廈門 秀嶼**（搭客・裝貨） 船泊六號七號浮筒

太堃輪 三月五日結關 **直放汕頭**（祗裝貨不搭客） 船泊十八・九號浮筒

裝貨搭客請向廣東路十七號本公司接洽 電話一四一七八 一三九九

江雲輪 每星期二 四 六 **開往寧波**

船泊▲上海：外灘十三號碼頭▲寧波：寧紹碼頭

售票處 ❶2・1・天津路河南路口泰記弄三號電話九六九九二 ❷中正東路一號 電話89360・91187 ❸旅客購票請隨帶牛痘證

華商輪船公司啓

新瑞安輪 三月五日中午 **開往福州**

搭客裝貨請向中正東路中匯大樓二一一號本公司接洽 電話85037 船泊南市大達碼頭（憑牛痘證購票）

瑞安商輪公司啓

穿山輪船 三月五日（開往）下午二時 **寧波 溫州**

裝貨搭客請向四川南路五號本公司接洽（購票須憑牛痘證書） 船泊：南京路外灘 電話八四四九 八五九一三

穿山輪船公司啓

永生輪 三月七日 **直放香港** 泊公和祥碼頭

裝貨載客請至外灘廿七號 怡和輪船公司接洽

茂利輪船 三月六日下午一時開往 **舟山 海門**

旅客購票隨帶牛痘證●售票處：金陵東路十二號茂利商輪總局電話83347

S.S. "SAMSETTE"

已於二月二十八日由英國抵滬現停泊浦東藍煙囪碼頭請各貨主持提單至敝公司折報進口并向碼頭繳清費用以便出貨爲荷

太古股份有限公司藍煙囪啓

S.S. "SAMAVON"

進口貨物定於本月五日（星期三）上午九時在浦東藍煙囪碼頭公開驗估 請各貨主偕同有關人士携帶提單前往查驗爲荷

太古股份有限公司藍煙囪啓

S.S. "SAMSHIRE"

由英國抵滬現停泊浦東藍煙囪碼頭卸貨 請各貨主持提單至敝公司折報進口并向碼頭繳清費用以便出貨爲荷

太古股份有限公司藍煙囪啓

南醫學雜誌

特點：材料新穎，專家譯述，印刷精美，風行全國。

第五卷一期目錄

鍊黴素 Streptomycin …… 涂煥文譯

細菌對於靑黴素感受性之確定及體液內靑黴素存在之測定 …… 江世澄譯

對位氨苯甲酸治療斑疹傷寒成功 …… 許華譯

早期梅毒之速效療法 …… 步雲譯

大腸部手術與磺胺類藥劑 …… 徐冠林譯

維他命乙劑靜脈注射之猝死 …… 江森譯

肺炎療法新論（上） …… 徐仁初譯

用實驗方法形成瘧蟲之發育史 …… 陳超常

最新實用梅毒學（連篇專著） …… 陳德獻

我國青年及兒童健康實況 …… 劉冠生

定價：每月一冊，全年十二冊，連郵費三萬元。 出版處：上海北四川路虬江路南醫學社 各大書局報攤均有出售

大中拍賣行　益中拍賣行　瑞和洋行　魯意師摩洋行　惟一拍賣行　通孚拍賣所

受中央信託局委託聯合拍賣公告（會售壹字第卅八次）

茲定于三月八日（星期六）上午九時起在上海[illegible]碼頭就地拍賣大批卡車[illegible]及機器腳踏車等 自四日起至七日止[illegible] 買客拍定後當場付定洋五成（支票不收）餘款限七日內付清 特此公告

衛生局化驗合格

協林牧場 消毒牛奶

二磅裝 $4.800　一磅裝 $2.400　半磅裝 $1.300

TEL.72166

預繳奶欵九折優待

自由談

東洋魚

・棠流・

從前我在家鄉，常常吃到一種名爲東洋魚的鹹魚，這種魚鱗皮上了鹽是灰黃色的，肉紅得好像火腿一樣，吃起來頗有滋味。因爲那時候，國人對日本的印象壞到極點，常常有抵制日貨的事發生，攤子上的東洋魚也會被年青的學生們倒掉的。當時我以爲倒掉東洋魚的行動很對，這種不愛國的人應該給他處罰。因而我對吃東洋魚的興趣味也減低了。

可是後來有人告訴我：所謂東洋魚不是眞正從日本運來的，而是日本人在中國東北沿海捕捉去的魚而加以醃製賣給中國的。這樣，我就感到非常的不愉快：爲什麼中國海內的魚要給日本人捉，而且名之爲「東洋魚」？

抗戰發動後，這種魚，我一直沒有看到過。及至抗戰勝利，我想念起這種魚，深信此後日本人再沒有資格來捕捉這樣魚？而這種魚必然將改稱爲我們中國自己的什麼名字了吧。可是迄今我還沒有看到這種魚，這眞使我感到非常的奇怪！

看今天的晚報，說中國已與駐日麥帥總部成立協定，准許日本船隻在中國海外，朝鮮及琉球領海內捕魚，日本人可在朝鮮琉球領海內捕魚，我們姑且不去說他，此後也許他們在中國海外捕魚，不是也和抗戰以前一樣的要把我們中國海內的魚，捉去稱爲「東洋魚」賣與「中國人」了吧？

我眞感到奇怪：難道我們中國海內的魚自己不會捕捉，一定要請日本人來捕捉再賣給我們吃麼？難道我們忘記了過去日本之所以能夠武力侵略中國，是由經濟侵略而逐漸發展起來，而捕魚權之被侵害，正是經濟侵略的起點嗎？

徵稿條例

㈠本刊歡迎反映現實的各種文章　㈡每篇不超過七百字　㈢稿酬半月結算一次

老「B・J」

・梅白・

密勒氏評論周報的前任總編輯，J・B鮑威爾，在華盛頓因心臟病猝發，不治逝世。也雖然一再表示過想回上海來看看他的老朋友們，但終於無緣見勝利後的中國！

在上海新聞界中，你要是提起「鮑威爾先生」來，別人會問你是「那一個鮑威爾？」因爲密勒氏評論周報現在的總編輯正是J・B的兒子，而父子對中國的論調，很有相當不同。但是你要是一提起「J・B」，大家就知道必係這位頗喜修飾的老鮑威爾無疑。

J・B最出風頭的時候，就是國軍西撤，上海租界上「七十六號」匪徒們橫行的一個時期。這時候，暗殺之風極盛，但密勒氏評論周報却每期必有一篇暴露僞組織內幕的文章——如周佛海與陳公博間之爭執，丁默邨與李士羣的暗鬥，都極痛快淋漓的公諸於世。密勒氏評論周報在當時簡直是洛陽紙貴，每星期出版的那天，總是一搶即空，甚至有再版三版的。

J・B當然很知道自己正處在極危險的境地，所以常常挾伙夜出，還僱了隨身保鏢。他是住在花旗總會的，離密勒氏評論報的辦公處（愛多亞路一百六十號）很近，有一天，大概在下午四五點鐘的時候，他以爲四馬路近江西路一帶那時正極熱鬧，竟冒險步行到報館去，剛走到愛多亞路口，忽然有一個人拿一個長圓形新聞紙包裝的包裹向他擲去。大概J・B的西裝實在太「流線型」了，這包裹竟在他肩頭滑過，掉在地下。J・B用手杖把那個包裹撥了一下——裏面正是一顆炸彈！

從此之後，J・B更小心了，然而他還是常常通宵坐在打字機前面，向敵人毫無顧忌的挑戰。

有時我去拜訪他，他會突然問我對於某一事件的意見，問得非常仔細，非常周到，彷彿是考試似的——有時，這些不成熟的意見居然也被採用，不過經他「消化」之後，已經變得非常周密了。

J・B喜歡打扮，用的裝飾品極爲考究。也喜歡收藏假古畫，地毯，在他戰後寫的那本「中國二十年」中，還頗頗以這些假古董爲念。他也常問我在大學裏每年用多少錢，接着就訴苦說他的兒子在印度讀書化錢實在太多。但是，誰知道小鮑威爾現在繼承父志，倒也頗有成就呢！

曲入冥

・湖廬・

棺材的妙用

利用到棺材，妙讀乖乖！死人不管好安排：僞鈔機關藏毒品，異想天開！

軍火也偷運，眞驚奇哉！棺材還想變「官」「財」？不是官兒在妄想，晦氣星來！

註：滬市棺材店的棺材內抄獲毒品，吳興郊下棺材內破獲僞鈔機關，蕪湖尼姑庵棺材內搜獲軍火，均見近幾日報載●

筆名的故事

・鶴長道・

當自己第一篇投稿的文章被刊出了之後，纔無邊際的喜悅與興奮而來的，是一種迫切而且強烈的衝動——我得爲自己題取一個筆名。

這樣的衝動在自己是認爲非常嚴肅的，雖則運自己也說不出其所以然來。一種莫名其妙的，但是十分堅強的潛意識死釘住我，我竟至不自覺地無形中給自己定了一個約束，在沒有筆名之前，我將不發表文章了。一如儼然已是一個成名的作家，而成名的作家固類多非有筆名不可者也。

於是在動手寫第二篇稿子時之前，我便開始爲自己最得意的筆名而搜索枯腸。

首先：我便想到，既然立志做文人爲作家，我得於熟讀文藝創作之類的入門書而外，更須在筆名上寄寓勉勵的意義，庶幾藉以自勵而策來茲。於是便擬出一大堆古今中外的大文豪來，摘用他們姓名的字尾，再配上「慕」，「效」，「亦」，「仰」等字眼，如慕蕊（高爾蕊），效迅（魯迅）亦白（李白）仰沙（沙氏比亞）……諸如此類，但終於全都沒用，因爲畫虎不成反類犬，豈非反而沾辱了他們的大名？這一想，於是決定放棄。

其次，我打算以值得紀念的人物來題取筆名，間亦一舉兩得的事情。但問題又來了：以人而論，最值得紀念的當莫過於生身父母，不過這似乎又對不起心愛的太太，因爲她與自己的結合是如此曲折如此驚險，但若眞以太太爲紀念對象而題取一個筆名時，我又猶豫了，可不是？小林是鼓勵並幫助自己從事寫作最熱心而且也最得力的好朋友，飲水思源，怎能忘記他？因此，爲求老少無欺不分軒輊起見，這個原則終於也放棄了。

這裏，我就想到前人所樂用的室名。古人以室名作別署的，不是枚不勝舉嗎？譬如米芾有寶晉齋，蘇軾除東坡居士之外，還有雪堂一名，至袁牧之以隨園著名，更是婦孺皆曉的事。於是我便決定在亭，台，樓，閣，齋，室，堂，廬之類的字眼上用功夫。只是筆名還未取得，倒已有飄飄然羽化而登仙之概了，我懷疑自己是否夠得上做這麼一個「雅士」了。正躊躇間，偶然翻到板橋家書裏的一段話：「近世詩家題目，……某軒，某園，某齋，某亭，某樓，某岩，某邨，某堂，皆市井流俗不堪之子，今日纔立別號，明日便上詩箋。其題如此，其詩可知！其詩如此，其人品更可知！」拜讀之餘，汗流浹背，於是連忙拋開這條途徑，趕緊另覓新題材。

天哪，我感到迷惘了，我不禁喟然三嘆：時至今日，方知文人之可爲而不可爲也！

危城記

秦瘦鷗

「這一類出風頭的事，老鍾一向是不肯錯過的」！有一個人這樣說。

「不這樣，他怎麼能算前進份子呢」？老鍾的人緣看來並不太好，他才走就有好幾個人議論他了。

「而且」，愛嘆氣的跛子補充着說，雙手還是在整理鈔票。「他家裏的人早走空了！老婆，孩子，帶奶媽嬸，大前天就一起搭着國華房張老板的汽車，上柳州去了！唉！此刻他跟老李出去要不上桂林才怪」！

至少有五六個人同時聽了一驚，顯然他們都認爲跛子的預測是對的。

「老鍾，唉！滿口愛國，滿口奮鬥，其實根本是個小資產階級」！跛子爽快再挖苦上幾句。「他能吃咱們這兒的飯嗎？唉」！說三句話，他倒嘆了兩口氣。

左邊那張大桌子上的鈔票全理好了，紮成長長的三條。四個青年和一個少女都退下來，隨便歇息着。

「在你這位悲觀主義者的眼睛裏，老鍾那樣的人，自然也是叫賣口號的騙子了」，那少女用着演戲的姿態說：「可是，也不能一筆抹殺，這一次的國旗獻金遊行，他出的力倒眞不小，那幾輛卡車……」

有一個十七八歲的大孩子從口袋裏掏出口琴來，吹着義勇軍進行曲。

「卡車！借幾輛卡車有什麼希罕」？另一位「反鍾」派份子挨將出來說：「他整天就是跟桂林那一班專發國難財的商人在一起混，借幾輛卡車來，幫他們多少錢？說出來還沾了救命的光，名氣又好」！

「唉」！跛子又深深的嘆息着。

「今天那幾輛卡車不全是中孚公司借來的嗎？」跛子旁邊有一個人問。

「是啊！所以後來咱們遊行到中孚門口，徐紹明不肯再捐錢了！」那女孩子給他說明着。

「老顧就爲這樣，心裏不痛快；遊行回來，他就決定單獨去招徐紹明。」跛子告訴他們。

「怪不得老鍾不高興！徐紹明是他的好朋友啊！」三個「反鍾」派份子齊聲地說。

跛子的一桌鈔票也都點清了。有人往館長辦公室去請來了綏靖公署和市政府所派的代表，大家很肅靜地結算着今天勸募所得的捐款，並且把他們一起藏進兩口麻袋去。

沒有人再議論老鍾和老顧的事了，口琴吹的義勇軍進行曲也中斷了。

「一起是一百三十七萬六千五百九十二元五角，又美金十八元。」其深度近視眼鏡的館長歐陽先生隆重地宣佈着。

麻袋口上又加貼一張軍政機關代表和歐陽館長共同簽字的封條，然後讓兩個最興奮的青年拖進了館長室去。●

教育失敗論

・氣樓・

「現在做惡事的都是受過教育的人，黃包車夫不會做漢奸，貪官汚吏要讓留學生來做才格外有聲有色…………」——諸如此類的話，姑以名之曰「教育失敗論」。

說這些話的沒有想到，如果四萬萬同胞之中，沒有半數以上是文盲，那些漢奸與貪官汚吏決不能那樣猖獗；老百姓不會讓他們那樣猖獗的。他們更沒有想到多多少少知識分子在敵僞時期殺身成仁，多多少少知識分子遵着教育所給他們的一點信仰，在最混濁的環境之中，還艱苦支持，潔身自愛。

他們正如看見歷史上幾個偉人出身可疑，就以爲凡是私生子必是天才一樣。看見作惡的人是受過教育的，就認爲教育已經失敗，等於看見馬有四只腳，便斷定凡四只腳都是馬一樣的不合邏輯。

教育，教育，教育對於一個民族是多麼有力量的營養，我聽了教育失敗的論調，感到憤慨。

中電三廠新片「白山黑水血濺紅」中之[illegible]（飾中俄混血兒女諜拉）

天下奇事

・華・

英國巢藥城有一瓦匠，名馮代理，某日腳下一不留神，從六層樓屋頂跌了下去。他跌在一輛空的孩車裏面，毫髮都無損失半根。結果：推車的女人驚厥，跌倒，跌拐了一根腳踝骨。

贈曲中人

——聯語新話之七——

・聽松・

環球出品「空中敢死隊」中之女主角安娜黛。該片即將在新光獻映。

擬字之聯，以贈曲中人爲多，集成句盛傳一時者，如：「小於么鳳飛於燕，雲想衣裳花想容。」擬小雲二字，人所共知也。若擬如意二字，則「都道我不如歸去，試問卿於意云何。」相傳爲湘鄉遊滬日時，有嫺其作聯計者，故如此云。擬「大姑」二字，則「大抵人生若夢，姑從此處銷魂。」相傳爲彭剛直作，語意豪放，固文如其人也。昔吳中有才士某，名孝廉也，或云即某科狀頭，初捷秋闈時，薄游滬上，曲中有姊妹花，長名牡丹，次名芍藥，才士眷戀其姊，樂而忘歸，一日酒酣，忽曰：「汝二人以花爲名，雖雅實俗，吾欲改之以花君花相，命意仍用二花，而字面則較新穎，二人自更名後，豔名益噪，才士屢作歸計，而久久不忍去此溫柔鄉，花君謂之曰：「君既爲吾更名，盍作一擬字聯乎，」某乃集唐詩成句云：「花開堪折直須折，君問歸期未有期。」集句不難，而難在口吻適合。花相激之曰：「能再爲我集一聯乎？」某曰：「是何難，出句仍用花開堪折直須折，對以相見時難別亦難。」則得之矣。此聯天然集合，借用相字，較花君一聯借用君字，尤爲巧不可階，然尙不如吾示鷄巢太史所作一聯，尤能面面俱到也。（上）

金門
二時半 五時 九時半
今日續映
膺金像獎 文藝鉅片
聖瑪麗亞之鐘聲
平克勞斯貝 英格麗褒曼（領銜主演）
使人禁不住淚下 使人心弦震撼（百觀不厭）

本年度最令人感動的喜劇悲劇
瓊芳頓 大傑作
馬克史蒂芬斯合演
令人啼笑皆非
近代的文明諷刺 社會的生活矛盾
藍橋殘夢
銀河皎潔 月明星天 在夜 甜蜜甜蜜
五新衷情 偷摸時 偷摸 如夢如幻
下期將映 金門

巴黎 文化會堂 兩院日夜全映
（巴黎）二時半 五時15 九時 （文化）二時半 五時半 八時半
國產影片中最出色之作
香港小姐·曾光榮·上海選美舞後名伶參加演出
李麗華 大胆作 美人魚
韓蘭根 李清 吳楚帆 鄭孟霞 黎灼灼
風光旖旎 草裙舞 春色無邊
郭秀珍 草裙舞后
熱艷絕倫
宛如出水芙蓉
兒女私情 熱帶情調 嘔心瀝血 蝕骨銷魂
情燄
莫康時編導
每晨十時開始售票（連日狂滿）

大上海
今晨預售 二時 四時 七時 九時 15 正 45 半
形形色色 珍奇怪獸
客滿

華斯摩勒
泰山沙漠大捷
南珊凱蘭
治妻病 異域求藥 嫁藥賊 巧得寶馬 越牢獄 刑場劫美 抱不平 拔刀相助 救愛子 匕首誅妖 遭劫難 野象解圍
廣雲馬 蜘蛛精 古代獸 吃人花

大華 四場
二時 四時半 六時45 九時15
殷格蘭褒曼 卻爾斯鮑育
約瑟夫考登 ... 合演
米高梅又一榮膺金像獎鉅片
郎心如鐵
先則低頭小心，取其歡情，繼則顛指氣使，亂其心旌，再則危言聳聽，擾其神經，終則毒計奸謀，促其亡魂！

下期大華獻映
米高梅十全十美歌舞超特片
遊蘿寶唱逢佳客！荷塘驚變結鳳鸞！
范強 生 葛蘭 洛麗 第滋 瓊璠 亞璠
祁美杜命聯合主演
去年十大賣座最佳鉅片之一
雙姝奪鸞
姊姊見多識廣，怕與男性搭訕；妹妹天真未與男性厮纏，愛性酗
兩大樂隊助奏

滬光 卡爾登 皇后
滬光 二時半 五時半 九時
卡爾登 二時半 五時半 九時
皇后 一時 三時 四時半 六時 七時五十分 九時 十一時廿分
值得推薦給全市愛好西片的觀衆
八年抗戰 棄家毀業 勝利來臨 民不聊生
白楊 陶金
石羽 周峯 高正 王戎 紅櫻 史林 會衡合演
把你心裏所要說的牢騷話盡情的傾吐出來
八千里路雲和月
史東山 編導
描寫民間疾苦 暴露接收醜態
熱烈接吻 狂浪擁抱 國產鉅片 從未見過

德華
二時 四時 七時 九時
最後一天
麗絲 泰
華 海
五彩巨片
封面女郎
明天映 遙遠的愛

蓬萊
二時 四時 七時 九時
（兩院同映）
金都
二時 四時 六時 九時 半15
周舒適 會衔 主演
周璇
名歌七支風靡全滬。
長相思

西海
二時半 五時 九時
天字第一號
下期獻映：長相思

東海
二時 四時 七時 九時
荒谷奸鋤
殺白馬 魔俠 神通 巧計 ...

安樂
二時半 五時半 九時
海盜奇觀
百獸
明天獻映

大滬
二時 五時半 八時半
同病不相憐
明日開映

民光
三場
二時半 五時半 八時半
亞第一號遊考斯坦羅劇
博
大鬧天空
從天而降笑料 空軍失之色

金城 金都 文化會堂
下期盛大獻映
萬衆期待 千秋悲劇 輝煌巨製
應雲衛 導演
于伶 編劇
無名氏
監製：柳中浩
製片主任：李大深
秦怡 康健 姜明 周峯
通力合作 主演 佳精
巴山夢迴 英雄末路 江南春醒 弱女斷腸
國泰出品

金都 金城
今天二院同時公映
三時 二時半 五時半 九時 一刻
全部五彩
無期映 過錯勿多弗
愛羅 凱斯 威勒派 克
麗絲 瑪 主演
聯合
哥倫比亞年度冒險戰鬥片巨激
跳危崖 涉深水 闖法庭 突重圍
殺劫無天之亡命天徒掠法天下行
"RENEGADES"

四霸天
被春風 俠醫濟世
憑絕劇盜落荒
上梁山 淑女情奔
了相思 荒谷救女
探虎穴 雙槍殺賊
拚生死 血濺酒肆
發神槍 巨盜就殲

卡爾登 將映
神秘恐怖之日間：儼然活人的醫師！
巨星里德 威昂亞 新作：竟想發明復活死人的秘術而獨操人類生殺之權
大胆妄為 少女慘當試驗品
還魂術
夜裏：竟是殺人的惡魔！
人妖之腦 夫屠之手
自身反做犧牲品

白熱化的 瘋狂式的 舞蹈旋律！
凱勒 卡洛威 大樂隊 演奏
全部歌舞艷情佳片
皮爾 麗娜 好恩 潘漢 ... 合演
黑姑娘

死神緊隨在她背後
曼兒 奧蓓 朗 偉搆
佛湯通 斯契 尼 新 合作
黑水怪魔
愛神逗弄在她面前
一少婦幸入 ... 恨陷愛怕的漩渦中

國泰
今天獻映
九時半 五時半 二時半
熱烈浪漫大趣劇
嫁後光陰
白蓓蘭 史丹妃 勞勃孔敏士
這是一對肉麻有趣的歡喜冤家，吵得兇，愛得緊，一會兒拆，一會兒拼。
郎君靜悄悄…嬌妻霍霍動
太太遭 小白臉 勾引！
先生被 小妖精 迷誘！

大光明
今天起映 大度
九時半 五時半 二時半
公盛再演
俠昔日雄風捲土重來
前因 ... 首都東京 華僑仔 壯勇的
次 炸 東京 被 八 勇士史英 ...
西線無戰事 一戰血記 大導演 ... 新史英 ...
黑龍會陰謀
只知有國 不知有己
慷慨悲歌 從容就義
忍辱...
...
使倉皇 無措 甚至 生死 關頭
逼敵驚 無 發 甚 內 畏 自 罪 兆

美琪
今天獻映
九時半 五時半 二時半
喝不完的苦杯／
恨愛的是報 淚洗的是愛 死的是歸宿
哀情大傑構
曼兒奧蓓朗
郭爾斯考 大十位文明星
柔腸寸斷

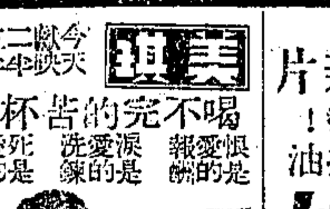

女性們 可告人 的心底呼聲
豪放 ... 不貞 怨夫 無良 ... 血劍 斑斑 淚痕

一對活寶，貝比大情緒天地發！
亞博·考斯坦羅 新片
想女人大發神經！裝好漢捉強盜！
熱得心頭火起 狠得腳底抹油
滑腳英雄
南京大戲院
密切注意將映於

麗都
今天 二時半 五時半 九時
約翰茄斐爾
空中堡壘
十大巨片之一
大戰威克島！
保衛珍珠港！
殲敵珊瑚海！

惠廉鮑惠爾 彭克 斯迪 克尼 德 奧夫 斯基
海倫華克 絕妙香艷喜劇
情場冤家
皎服女郎 嬉戲士兵 ... 飛機出進 ...
女扮男 女 扭 男 ... 放... 家大 血了 見只

南京
今天獻映 二時半 五時半 九時
豪華五彩宮闈武俠巨片
羅賓漢之子
寶劍斯獨夫！神箭懾魔王！
康納維爾 德 領 銜 演 員 萬 餘 人 合 作
映期無多

新光
最一獻偵巨片 後天映探片
（二四七九時 場15時45半）
本院供譯意風
福爾摩斯探案
貝錫勞斯朋 尼哥爾勃斯羅 主演
蜘蛛精

明天隆重獻映寰球出品空戰鉅片
保衛珍珠港！血濺太平洋！
四大明星主演 七千健兒破例聯合助演
李卻安 恩奎 塞 恩 薑 安 姬 拿 亞 皮 雷 傑 作
空中敢死隊
七健兒 共赴國難 母航 轟炸 百世 流 芳
... 捐 軀 肉 彈 炸 殲 空 艦
高空閃電戰！直搗東京灣！
動員萬餘人 資本百餘 ... 六百架 ... 彈數十萬次

亞蒙 滬西 新新 滙山 滬東 泰山 山西
亞蒙 二時 四時半15 六時 九時
滬西 二時 四時 七時 九時
新新 二時半 五時半 八時半
滙山 一時45 三時45 六時45 八時45
滬東 二時15 四時15 七時15 九時15
泰山 二時半 五時半 八時半
山西 二時 四時 七時 九時
歐陽莎菲 屠光啟 主演 導演
中央電影攝影場第三廠 巨無敵 ... 巨製
天字第一號
明日 四院同時獻映
山西 滙山 滬東 百老滙
遙遠的愛

血濺魔王宮
注意映期
伏魔大俠出世 奸惡喪胆亡魂
大俠滿身是胆 一鎗一馬在魔窟殺進殺出
鋤奸惡，除暴，救幼小，乃是英雄本色，
行俠義，亦是俠行為。

胡蝶
萬人翹首 百万期待 影后胡蝶 更勝當年
（重登銀幕之紀念作）
某夫人
柳媚花嬌 風狂雨驟
十年一覺 繁華夢 水流花謝 可憐春
大中華電影企業公司發行
（密切注意映期地點）

國光
虹口東長治路五〇五號
2時 4時 7時 9時
全新考貝 古裝 國片 集
兩大 二本（上）（下）
珍珠塔
李紅 顧也魯 主演
韓蘭根 殷秀岑 合演
（昨日四場狂滿今日請早）
一次映完
（機會難得）

國聯
（最後三場）
2時半 5時半 9時
緊張、刺激、恐怖、驚險
隱身間諜
大破納粹黨
（驚險巨領銜）
明天獻
血濺魔王宮

杜美
今天四場 二時 四時 六時 九時 45 30
保羅琳 瑪哈 亨利 拉 主演
雷電華
偉大·驚險·鉅片·歷史
血海爭雄記
米高梅 別樹一幟 偵探片
全部五彩艷餅錄

上海
最後四場 二時 四時半 六時半 九時
4515
明日天大賣 文麗 夜夜響 榮譽 映
魂斷藍橋
★勞勃泰勒 不朽傑作
費雯麗
★騎師血案
娜馬洛與 安 ...
與佳人曲 與天同長 與地久 ...

辣斐
電話81200
今夜八點獻演
（注意票價：三千·五千·八千）
佐臨 編導
大地回春 樹園 紅樓
中秋 斷腸 夢 鬼 疑 神
火速定座
觀衆演出
歸魂記
三幕喜劇
保張崔石黎戴沈林高衛
超 學 笑
琪雁明揮頻盧揚榛鷗江
•傾力演出• •陣容堂堂•

黃金大戲院
水汀開放（電話84114）溫暖如春
注意夜戲座價
萬一元 四千元（一）一萬 七千元（二）三千五百元 五千五百元 二千元
萬分擁擠 請早定座
今夜特別好戲
（趙志秋） 李茹玉童麟 麒 （蓋春來）
（部）（何潤初）（全）
斬經堂
（吳世鳴 梁一蘭） 高 裘盛戎 盛 麟 （張彥奎 裘世戎） 出場爲序
盜御馬 連環套 盜雙鈎
（李）金 鴻 搖錢樹 巧打出手
（姜）綺 雯 （李）昌克 宇宙鋒
明夜特煩好戲
楊寶童 裘盛戎 麒麟童 （馬綺蘭）（李瀚三）
逍遙津 （曹操逼宮）
李玉茹 姜妙香 周張何 斌秋金 椒潤初 （文大）（章會）
張彥 王玉讓 李長山 小百歲 麒麟童 （陸剛芳）（全）（部）
鳳凰山 薛仁貴 救駕 山神廟 月下 搶親 挑袍 安殿 大戰 獨木關
高盛麟 艾世菊 大三口
劉正忠 蓋春來 神亭嶺
注意預告 大歷史宋史好戲二蒙番帝難金兵入中原寇哀艷悽楚欲絕重新編排不日露演
徽欽二帝

金國
定座九六〇四〇號
日三點·夜八半演出
滑稽·泰斗·文藝·滑稽
范哈哈 裘揚華
珠聯璧合至上佳作
陳秋風編導
起碼人
句句有意義·個個重頭·句句有噱頭·個個卯上
脾睨劇壇 空前偉構

爲喪葬紅女衣
滬劇一天
虹口廣東戲
作浦路海寧路
t.40148
汽車送客
人爲演戲 同時 ... 可力別 ... 過 ... 機會 ... 好錯 ... 不實
鄭少秋 梁少鳳 彭春丹 嚴天鳳 ... 小 ...
（日戲）好戲 ... 三
戲 叔 金蓮 鳳 ... 客串 小生
胡不歸
（夜戲）下卷
明日暫停 今日演畢

龍門
T86175
張林 彬英 主演
小月樓 編
票價 $5000 $3000 $1500
今天（日夜公演）
漁翁之女
金煌導
下期新戲 馮三奇 編
情海歸帆
紅蘭 導

九星
電話82623
尹桂芳 竺水招 小姐主演
今天日場照常公演·古裝家庭哀艷名作
淚滴燈花開
金宇 玉 編劇·李游 導演
合衆 電台播音 至12時·每日上午十時定座40分 歡迎點唱

國泰 越劇院
丹桂劇團演出
今天獻演 ... 特價客票
黃金夢
淚盈盈 不滅一江秋水漲 恨綿綿 何殊兩岸亂山多
劉奔帆 編劇 鄔鏞 導演

明星
電話：30590
傅全香 ◆ 范瑞娟
今天日夜公演
輝煌耀目 清麗絕俗 纏綿哀怨 悱惻動人
綠珠
六幕八景十場歷史宮廷巨獻
呂仲 陳鵬 導編
座價：7000 5000 4000 3000

國際
四川路海甯路
二半 五半 八半
趙丹 秦怡 主演
遙遠的愛
陳鯉庭 編導
理想太太超出理想之上 改造博士不能改造自己

蘭心
（天天）日夜 兩場（八二）（半半）
電話70414
日場：七千 一千 三千
夜場：一萬 一千 三千
限價 最後三天
真假姑母
洪謨 導演
陳容 張伐 白穆 韓非 （李）
沈敏 沈浩 史原 穆宏 汪達 ... 青
（三幕笑劇）

國際 國際飯店東首
定座 96021
日夜三場 八時半
冷面滑稽★
程笑亭
領銜主演★
日夜獻演
反偽巡長
大義滅親 棄邪歸正

中央
—92780—
二時 六時半
文藝劇團 ★ 標準劇團
◁最後一天▷ ◁最後一天▷
（徐胖梅 編導）桃雨花後
（張范 編導）殘雪紅裏
明天新戲 現代孟姜女
明天新戲 胭脂粉罪人
張 徐 編導 葉子 編導

流行！痧子
參閱 章巨膺 著 新痧子論
便知治痧不危險參考 ... 病 致 原病 家 治 ... 變 法 ... 如 ... 針南二冊
內兒科專家 章巨膺醫室發售
牯嶺路人安里14號電話九〇六七七七

久大皮革行
軟皮鞋 五金 硬革料
北海路一〇九至一一一號
電話九一六四號
電報掛號四一二四

榮業廠出品
立熊牌
木螺旋釘
來路標準 新式機器 精工製造 光頭 洗滌
旋頭鋒利無比 現貨供應市銷
... 五八九三九號 電話 ... 二五一號 ...

新村服務社播音
播音廣告
沈菊隱 ... 喜慶堂會
... 均可聯絡 ...
—一路安壽—四四號—
電話 84766

笑
電話 八四〇八 八五八九
這本戲是
機關布景 笑料百出 花旦手 出 服裝
大大大大大 本營集團 會串比賽 出籠
開場笑 起 到散 戲笑
榮記 共舞台
今夜演戲
第六集
七劍十三俠
十六位 武生大 黑店破
佈景 向來 出名
艷舞新紀錄
歡喜 舞
啥 大家 曉得 嘆喜 佛
啥 可想而知 嘆喜 舞
血濺 慈雲庵
慘毒 淫狠 四字 俱全
情節 曲折 看客 歡得 編得 笑得 厲害
千朵桃花 立變美女
桃花艷舞
春色無邊 人面桃花相映紅
第七集 七劍十三俠
業已開始排練 密切注意演期
通快
歸 醫 大 ... 出 ... 一 ... 氣 ...

東方話劇
東方飯店內
電話 九一二二〇七
日二時半 夜八時半 場
今天日夜演
輕骨頭

皇后 標準 滬劇
·95912·
今天日夜最後二場
天字第一號
明天日夜隆重獻演
中藝 演出
悲家 劇庭 ★春夢★
★請注意★
今天假座中國大電台播送特彩節目 ·1310.KC 中午12時起

新都
越劇 汪秀英 趙春芳
通力演出
雙淚落君前

天蟾舞台
六時半演
92020 90200
價座 $8000 $6500 $5000 $4000 $2000 $1500 美廉
（張白雲精心編導）
（五）（神）（廟）（裏）（打）（鬼）
敗壁殘瓦破棺野舍疑神疑鬼活龍活現
今夜還請新早臨駕
連滿四十二天始終擁擠
（立體布景二十場）（特別燈光）（機關變化出神）（心裁）
大開打足有一小時
出手一覽
（白玉艷） （八槍齊飛） （李秋森） （雙鎚盤圈） （劉雲龍） （三圈並轉）
天王禪寺 羅漢大操
打羅漢堂
十八羅漢 ... 機關 ... 莫測變化 ... 奧妙無窮
開天門 生 禮堂 ... 三 房 ... 巧大 ... 内 ... 小尼 ... 姑
掌心劍
全部用電 ... 裝學 ... 心 ... 一掌 ... 即能 ... 起 ... 來自
雌老虎吃 丈夫 新 娘 ... 三位 ... 手段 ... 各施 ... 打情 ... 罵俏 ... 頓 ... 硬 ... 並 ... 用
挖心祭父靈
（孝女 ... 心 ... 殺 ... 仇 ... 人 ... ）
一百〇八羅漢 滿台步伐整齊
青磬木魚齊敲 鐘鼓齊鳴
衆俠士攻蓮妖 怒殺白媽媽 惡毒計施
白玉艷（表演 驚人 技術）
懸空飛行
（有廿八丈高距離）

荒江女俠
三集

中國大戲院
·TEL· 97177 93072
今夜六時半演出
四十二天 天天客滿 欲罷不能 定座請早
陳鶴峯 主演
桃花村 滿街光花片唱歌 大一春一情
連演連滿
（一場）大血戰
金田村 英雄起義
金錢問題 良心問題
（愛情之一幕）
（出場最 ...）
趙公祠 曹慧麟 ... 活兒胡 ...
（燈光布景）
一千 ... 鬪 ... 吃價 ...
大掉 龍燈 各種 雜耍
鬧元宵
李瑞來 編劇 李桂森 助導
太平天國

光華
中正東路成都路東 電話三三五三〇號
新影宮 新態
聲光 上座 乘位
鉅片國首輪新片
不日獻映
本院 特請 美國 ...
注意密切
日期開映

慈光
今天 二時 五時半 九時半
保羅亨利 ... 我們的時代
反封建、反家庭、反政策

嘉興
二時 四時 七時 九時
妙善公主
張翠紅 演即 觀世音

滬光 者老
二時 四時 七時 九時
胡蓉 主演
小俠女

虹光
二時 四時半 六時半 八時半
（下集）
金剛飛原子
比原子彈更緊張 ... 偉大

中華海員總工會上海分會選舉委員會通告
查本會 ... 選舉 ... 業經 ... 在案 ... 三月三十日 ... 四五三三日 ... 收 ... 選 ... 票 ... 會 ... 選舉事 ... 告
通告 選字第五六號
中華民國三十六年三月二日
委員

上海市工務局標購木材水泥毛竹等公告
查本局 ... 木材 ... 水泥 ... 毛竹 ... 材料 ... 三月 ... 七日 ... 下午 ... 三時 ... 開標 ... 投標 ... 手續 ... 漢口路 ... 市府 ... 大廈 ... 三六九號 ... 本局 ... 特此公告
局長 趙祖康
中華民國三十六年三月四日

中國航空公司招領140 115號兩機殉難乘客遺物啟事
查上年十二月二十五日本公司在上海市殉難之140 115號兩機當時會檢獲乘客遺物除已開列詳單分別通知各親屬於本年二月十五日向本公司認領者外尚有一部份無人認領茲特再行公告務請各親屬於本年三月十五日前隨時向本公司認領逾期仍無人認領作爲乘客拋棄權論本公司即代爲捐獻上海天津路二號工部局經理營業組業務課認領